ESTABLISHED 1872. NO. 23126 內政部登記證第一二八四號 中華郵政特准掛號認爲新聞紙類 THE SHUN PAO SHANGHAI. THURSDAY SEPTEMBER 23. 1937

申報

中華民國貳拾陸年 玖月貳拾叁日 星期肆
今日本報一張半
售國幣四分五厘
第二萬三千一百二十六號
本館地址 上海漢口路三百〇九號（望平街口）
本館電報 掛號六〇七八
本館電話 九三三四五號 九三三四六號 九三三四七號 九三三四八號 轉接各辦事處

我們要以所有的資力物力才力，貢獻於國家。

首都天空大戰 我空軍迭奏奇功

敵機昨晨又大舉進襲首都 在郊外被我空軍擊落四架 市內有數處被炸損害不巨 午後敵機重來即未敢侵入

［南京］廿二日晨十時一刻、敵轟炸機及驅逐機五十一架、來襲首都、我空軍事先升空準備迎頭痛擊、十一時許、敵我兩軍在京郊相遇、即發生猛烈戰事、我英勇戰士居高臨下、齊向敵機以機關槍密集掃射、敵軍招架不住、當有二機中彈受傷、狼狽遁去、一飛至浦口北三十餘里起火落地、一飛至鎮江附近爆炸墜地、其餘敵機情急、聯合十餘機向我一戰鬥機撲來、以衆寡勢殊、我機在三汊河對江受傷、降於水上、二戰士受微傷、敵機即紛向江陰方面逃去、我空軍戰將蕫明德君、殺敵心切、乃單人獨馬猛加追擊、至江陰上空時、當將一敵轟炸機控制在手、使其絲毫不能逃出機槍射程戰鬥約數分數、該敵機油箱中彈起火、黃烟一縷、機墜地上、爆炸巨響、聲震數里、其餘敵機齊向蕫君之機猛烈圍攻、蕫君急騰飛高空、衆敵機見無機可逞、且受嚴重威脅、不得不迅速逃去、迨蕫君飛返京空時、警報業已解除、當我空軍在城外與敵交綏時、竟有十餘敵機乘隙竄入京市上空 一時高射砲及高射機關槍齊發、敵機均倉皇高飛、兼之我軍自城外趕來追擊、敵軍愈形慌張、與我軍稍有接觸後、即在各處投彈、計中央黨部投五彈、燬房屋多間、損傷尚微、 其餘落池塘及荒地者各十餘枚、落路面者七八枚、落民房者十餘枚、死傷平民四十餘人、燬房五十餘間、至十一時三刻警報解除、一切即恢復原狀、事後調查、敵機被我擊落四架、除三架業已證實外、尚有一架在搜尋中、至我受傷之二戰士、傷在面部、日內即可痊愈、該機因落水中、並未損壞、稍加修理、仍可參加戰鬥、下午一時一刻、敵機廿一架又來作第二次侵犯、迨其發現我空軍已在上空列陣迎擊、未敢侵入市空、乃竄至浦口及京滬車站一帶、投十餘彈而去、我軍亦未窮追、（二十一日中央社電）

敵機被逐在鎮激戰 一架落於靖江附近

［鎮江］二十二日晨竄京之敵機、被我機追逐至鎮天空、發生激戰、敵機不支遂去、有一架受重創、飛行不穩、終墜落於靖江附近、下午一時許、有敵機二十一架襲京被逐、經過鎮天空、飛行極高、向東逃去、（二十二日專電）

敵機被我擊落四架 我空軍迎戰高射砲猛烈放射

［南京］大隊日機今日飛至南京轟炸、中國空軍當即飛起迎敵、高射砲亦即猛烈放射、聞日機被擊落者有四架之多、今日日機來襲者、約三四十架、時間自上午十時卅五分至午刻、南京城內十時十分即發生警報、市民即紛紛隱避、至十時三十五分緊急警報發出、華機即凌空迎擊、約半小時後即有敵機若干架自東南方竄入城廂、高飛約一萬尺、自日光中觀之、在天空不過小黑點若干而已、及抵南城時、即由領袖機發出烟號、同時各機即擲彈、地上高射砲即行轟擊、此時復有另一隊日機、在未能將華機自其總隊誘走後、即飛越長江、在浦口方面擲有數彈、並聞大隊日機、今晨自上海起飛西去之後、沿途均有中國驅逐機攔截云、（中央社二十二日路透電）

被轟炸者逾二十處 下關難民收容所與新住宅區亦被炸

［南京］日機今日兩次襲攻首都、第一次有日機五十餘架參加、始於午前十時三十五分止、於正午、第二次僅有十五架、歷時甚短、連城南人民稠密之處在內、被轟炸者逾三十處、而美義德大使館所在之新住宅區、為旅京外人住宅叢集之所者、亦被波及、以前日機僅攻擊飛機場兵工廠及其他軍事機關、但此次則對住宅區域大肆轟炸、外人咸大異之、再與英法美義軍艦停泊處相距不遠之下關、亦為日機投彈目標之一、雖死亡確數現尚未悉、（但下關難民收容所一處、在第二次襲擊時為日機炸毀、致死難民在百人以上、中國飛機兩次迎戰、而高射砲亦向空掃射、日機投彈雖多、而物質上損害則殊細微、日機在城南擲下如飯碗大小之射擊物為數甚多、ABC香菜館門前墜落多枚、馬路被擊成洞、但在新住宅區則日機擲下重約二百五十公斤之大炸彈、山西路口之中山路被擊成一巨大裂口、寧夏路口小山上亦落兩枚、附近住宅悉大動搖、玻璃窗皆震碎、電燈泡多被震落地、日機顯亦注意城南內政部與警備司令部、但目標不準、僅擊中一當舖中國銀行後面之住宅七所亦被炸毀、幸居民無恙、蓋皆避於於彈窖中得免罹難也、電報局亦為日機目的物之一、但未遭擊中、附近墜落數彈、秦淮河中亦墜落三彈、此外有五彈落於中央黨部附近、毀屋數所、而黨部後面之民生旅館亦被殃及、附近一橋亦全毀、下關難民收容所被炸後、血肉四飛、景象奇慘、而收容難民數千人之草棚、為炸彈所延燒、濃烟直衝雲霄、四週若干哩外猶能見之、下關煤炭港附近亦落數彈、致有數處着火、第二次襲擊始於午後一時五十分、歷時不足十分鐘、敵機因高射砲猛烈、僅從甚高處投彈、午後二時二十分解除警報、（二十二日中央社路透電）

振委救濟

［南京］敵機二十二日兩次襲京、振委長朱慶瀾、對被燬房屋之災民、今後居住問題、甚為關懷、除親自赴各地視察外、派孫亞夫前往調查、如因被炸而發生衣食問題、當予以救濟、（廿二日專電）

敵機飛各地轟炸

［清江浦］據息敵機十架、廿日午後飛連雲港投彈、我方損失甚微、（廿一日中央社電）

［淮陰］二十二晨六時三十五分、淮陰上空發現灰色雙翼紅腹之敵機二架、盤旋城西北、旋投下輕磅炸彈三枚、一落水溝未炸、二落民田、毫無損害、仍向東北逃去、（二十二日專電）

［鄭州］大隊敵機連日飛保定轟炸、居民房屋多被燬、但死傷甚少、石莊以北各村鎮均被炸、二十一日晨又有敵機往石莊轟炸、損失極少、難民逃避、敵機追踪投彈掃射、（廿一日電）

［江陰］二十二晨十一時迄午後四時、敵機四次襲澄、首次二十架、二次十二架、三次十四架、四次九架、投二十餘彈、半落江邊荒郊、敵機傷一遁去、我死傷數人、（二十二日專電）

［南通］敵機七架、二十二日竄通、敵艦四艘在狼山港開砲、死傷七人、損害微、（二十二日專電）

兗州擊落敵機一架

［濟南］敵機十一架、二十一日下午三時許飛滋陽（即兗州）投彈、路軌略受損傷、一敵機被我擊中起火、墜於站旁、機師二人皆斃命、該敵機機翼呈深灰色、上有「中島式昭和十一年八月十八日製造」等字樣、（殘燬之機身、業經當地駐軍運去、（二十二日中央社電）

豐鎮陷落 敵攻左雲未得逞

［南京］據太原電、㊀十七日夜豐鎮邱方面之敵、分數股向我陣地襲擊、均經擊退、十八日午、敵猛攻我白曠堡一帶陣地、我沉着堅守、陣綫無變化、㊁十七日晚、敵步騎千餘、由大同進攻左雲、經我騎兵迎頭痛擊、敵不支潰退、十八日晨該敵復向左雲南關猛攻六七次、激戰終日、敵未得逞、㊂豐鎮方面之敵、步砲約兩千餘名、十六日晚向我猛攻後、復增兵三列車、於十七日晨將豐鎮包圍、機砲猛烈轟城、我軍沈着應戰、激戰至下午三時、敵機砲又集中火力急攻、南門城垣倒塌數處、敵裝甲車乘勢衝入、我守兵傷亡甚多、搶堵不及、至晚十時城遂陷落、（二十三日中央社電）

敵機三次襲廣州 被我擊落四架 另一敵機遭受重傷

［香港］二十二日晨二時半、大批敵機襲擊廣州、我機迎擊、戰四小時始去、六時半解除警報、敵機被擊落四、重傷一、在東北郊投彈十餘、無損、在市區雲台里帝毀街尅雲里朝天街投數彈、毀民房十餘、傷數十人中山紀念堂落二彈、均中草地、無傷人、解除警報數分鐘、敵機七架、再來圖炸、增步王業區均不中、八時半解除警報、下午一時、敵機六架、三次來犯、旋即去、二時五分、復發警報、但此次敵機中途被擊走、未入市、敵機均由珠江口航艦飛來、我空軍晝夜應戰無倦容、市民絕無懼色、多升屋頂觀戰、（二十二日專電）

［廣州］今晨日機來襲兩次、生命財產損失幾何、現尚未悉、第二次襲擊時、爲午前七時十分至七時三十分、敵機投擲炸彈轟毀城西民房數所、並有兩彈落於中山紀念堂大門之前、聞平民頗有死傷、第一次襲擊、時間最長、自午前二時起至六時止、廣州居民之有夜襲經驗、此爲初次、第一次襲擊、專注重東北區域、而第二次敵機則轟炸郊外與飛機場、惟聞飛機場未遭任何重大損害、外人在兩次襲擊中、有一美籍婦人與其幼孩受傷、彼等爲附近炸彈爆裂所震倒、（與傷勢無碍、僅受駭而已、涉面外人、除碎彈堪虞外、可無危險、許多外人現仍留寓東山、該處距中國飛機場頗近、而日機以飛機場爲其轟炸之目標、故較危險、（二十二日中央社路透電）

華盛頓星報 爲詹森大使行動惋惜

［華盛頓］華盛頓星報今日評論美大使自南京撤退事稱、凡知詹森大使之人格者、必知大使採取此種行動、心頗不安、詹森大使老於外交、吾人瞭解其行動、完全爲職責所驅使、此種不名譽之退卻、實屬一種恥辱、華盛頓當局實應負其全責、此事竟於威脅之下出之、同時其他各國仍決定留駐南京、則美國此舉尤令人難堪、該報觸列舉美國外交家在多事之秋殉職之前例、謂國務院中紀念碑所嵌此類外交家與領事、在悲慘環境中殉難者、無慮六十五名、詹森大使有聲外交界、今不幸服從半隔半掩之訓令、致有污外交界先烈光榮、惜哉、（二十二日國民電）

保定附近我軍防務鞏固 平漢津浦敵將大攻

［北平］日軍現準備進攻平漢路與津浦路戰區之華軍陣地、故華北大戰、不久將作、以前日軍所以能佔優勢者、以華軍軍備不甚充分之故、蓋華北抗戰之華軍中、僅有四師屬於中央政府也、今南京以飛機坦克車與重砲運北作戰、是以今日戰事、將入一種新狀態中、華軍主要防綫、在滄州與保定南五十哩間、聞華軍已築成極好防禦工事、其戰壕巧藏於保定四周之高粱田地與樹林中、日軍現已在保定北面成立十二哩陣綫、並向華軍作猛烈之轟擊、以爲大舉進攻之準備、（二十二日中央社路透電）

［南京］據悉、宋哲元近有電來京報告稱、固安方面敵軍、現已使用窒息瓦斯、所幸我前敵將士、早經準備防毒面具、故毫無損傷、惟戰區附近一帶農民之不及逃避者、已有多人中毒云、（二十二日中央社電）

日軍恫嚇轟炸首都 我政府甚鎮靜 我請國聯注意日暴行

［南京］日本雖揚言欲轟炸南京、然中國政府各機關、仍照常辦公、比大使與捷克大使皆已決定留駐首都、（中央社二十二日路透電）

［南京］美大使詹森今晚偕隨員由美艦呂宋號返大使署、中國當局對於美大使之歸來、表示極大欣慰、謂此舉足見詹森雖在日機續來襲擊首都之可能景象下、準備留駐南京云、（中央社二十二日路透電）

上海泰晤士報云、美國駐亞洲艦隊總司令雅波爾中將二十一日晚 正式宣布、美艦呂宋號與甘姆號決不離開南京、雅氏接長江美國巡邏隊來報、謂兩艦苟非由砲隊或飛機直接轟炸、無一擬移動、

［南京］中國國聯同志會、以敵機還來在我國首都及其他各處肆虐破壞、昨特電促國聯迅採有效行動、並盼國際慈善機關、惠予援助 我無辜被難之平民、（二十二日中央社電）

［日內瓦］關於日機轟炸南京事、中國出席國聯代表顧維鈞博士、頃以照會一件、送達國聯秘書長愛文諾、請其轉送國聯大會中日問題諮詢委員會、俾得考慮各項緊急措置加以制止、內容係謂、一日本第三艦隊司令長谷川、曾於本月十九日宣佈擬派大隊飛機轟炸南京、并要求各國官民務於廿一日正午之前離開南京、但在此項限期尚未屆滿之前、日本飛機即於十九二十兩日、迭向南京大施轟炸、二十日曾有該國飛機八十架左右、前往南京投擲炸彈、中國人民生命財產損失甚重、日本軍隊蔑視一切國際法規、從事破壞與不必要之恐怖行爲、於此又可獲一明證、特此未經宣戰、即向他國首都頻施轟炸之事、若果聽其自然、則在空戰方式上、勢必造成極危險之先例、此其後患殊難勝言、相應函請貴秘書長即以此項照會提交中日問題諮詢委員會、俾得採取各項緊急措置、以制止此種非法的非人道的暴行、并希抄送國聯會各會員國行政院各理事國查照、無任企幸云、（中央社廿一日哈瓦斯電）

暴日轟炸南京 英美法對日抗議

殘殺平民違反人道公法 日本無權要求外人撤退

［華盛頓］國務卿赫爾今日聲稱、美國已向日本交涉、反對日本轟炸南京、此項抗議所根據之理由、其重要者如下、

㊀**轟炸非戰鬥員、違反國際與人道公法、**

㊁**轟炸將危及美國駐南京外交代表、致妨礙中美兩國尋常關係、**（中央社二十二日路透電）

［倫敦］日本大舉轟炸南京一項計劃宣佈之後、英國曾向日本政府提出交涉、此間負責方面頃宣稱、交涉內容計有三點、**㊀英國軍艦決不駛離下關江面、至於英國大使館、乃係英國駐在友邦之外交機關、亦決不離開南京、㊁英國不承認日本在中國境內、有向英國官廳提出此種要求或勸告之權利、㊂英國人生命倘有不測 英國人所置產業倘被損害、均當保留要求賠償之權、**英國政界人士頃以爲英國業已決心維持一切權利、此項交涉即所以警告日本、特恐未必能影響日本之態度耳、（中央社二十一日哈瓦斯電）

［巴黎］關於日本飛機轟炸南京一事、法國政府頃訓令駐日大使亨利、向日本外務省提出抗議、內稱、㈠法國反對此種轟炸、蓋此種轟炸、斷不能僅以軍事機關爲限、㈡不承認日本有權要求法國駐華大使與使館官員暨僑民退出南京、㈢日本要求法國各軍艦自南京下關撤退、亦不能加以接受、㈣南京法國僑民之生命財產、倘因此而受有損害、應由日本政府負其責任云、（中央社二十二日哈瓦斯電）

［華盛頓］國務卿赫爾今日宣稱、美國已向日本提出强硬抗議、反對日本大舉轟炸南京、該項抗議在日本宣布轟炸南京之企圖以後、不久即由美國駐日大使格魯提交日本政府、其後復由代理國務卿摩爾向日本駐美大使齋藤復述、抗議之根據、爲國際公法及任何其他法律、皆不容有此種行動、同時日本亦無權危及美國與中國政府之關係、至於美國駐華大使詹森暫時他避一事、國務部官員認爲並不失當、因美國之政策、並不希望其駐外代表甘冒迫切之危險、向來美國之駐外使節、概因不甚重要之責任、而甘冒危險、其實在危險地帶以外、亦儘可執行其職務云、國務部長復稱、美國駐外代表如報告當地發生嚴重之結果、且使館人員如仍留居危險地帶、即有避向安全地點之權、因如有生命危險、則其他僑民自將效尤、現在美國駐華使館、仍在「呂宋」號艦上、與中國政府維持正常之關係、詹森氏之個人行動、對於中美兩國之外交關係、實無重大之影響云、（二十一日國民電）

［華盛頓］此間政府官員今日對於美國駐華大使退出南京一事、認爲正當行動、且可作爲美國之楷模、因數星期來、政府已屢次催促僑民、離開危險地帶矣、惟大使退出南京、亦並不與美國反對日本轟炸南京之政策背謬、蓋使館人員之安全、僅爲微末之細節、公衆方面不應認爲政府之根本政策有何改變、據稱、美國之抗議、在九月二十日上午七時即已送達日本政府、其時英國之抗議猶未送出、國務部長赫爾聲明、當時彼訓令駐日大使格魯提出强硬抗議、實不知英國亦有同樣之舉動云、（二十一日國民電）

英美輿論痛斥日軍野蠻行爲 獸心暴露公法蕩然 我新國魂愈趨堅强

［紐約］「空前之野蠻行爲」、此爲紐約泰晤士報對於日本恫嚇轟炸中國首都之批評、該報稱此種恫嚇、在未經挑釁未經宣戰之戰事中、欲將一大城毀滅、已使全世界駭然、而明瞭日本在中國進展之野心、民聲講壇報則謂、此種威脅、係怪異而可怖之事、已使文明戰爭之一切公法蕩然無成、至中立國家之利益、尤無餘地」云、（中央社二十二日路透電）

［紐約］關於日本飛機大舉轟炸南京事、各報均一致加以譴責、紐約泰晤士報社評有云、日本對於中國意圖所在、各國務當加以注意、「美國應允與國聯大會中日問題諮詢委員會合作、雖附以某種條件、究亦充分予以聲援、俾西歐各國對於中國方面現所發生之謬劇、便於交換意見」「紐約民聲講壇報載稱、一俟氣候良好、日本飛機即當實行摧毀南京、美國苟欲經由外交方法而不以大砲予以阻止、深恐無濟於事、計惟實施中立法歟云、（中央社廿二日哈瓦斯電）

［倫敦］關于日軍飛機大舉轟炸南京事、每日電聞報頃加以評論、略謂、轟炸平民一事、在世界輿論方面所可發生之影響、日本是否能予瞭解、殊屬疑問、「特日本此種舉動、在其他各關係國所可發生之影響如何、該國深謀遠慮之政治家、務須加以考慮、該國對于中國非加以封鎖、即加以破壞、結果所屆、即德國亦已失去中國市場、是則德國雖與日本在防共理論上抱有同情、恐亦不免爲之感覺不安、此在中國、則無往而不足以證明其抵抗侵略之決心、未嘗稍見衰弱、彼日軍之殘殺、與中國人民所受之苦痛、既未動搖新興之民族情緒、反而使之愈益强固」要之、日本所進行之冒險舉動、每進一步、其國力必隨之削弱一步、因而結果亦必愈益渺茫、日本政府亟宜加以反省」云、（中央社二十二日哈瓦斯電）

［莫斯科］日帝國主義對華軍事冒險、所遭極大困難、已使全世界報紙甚感興趣、此點不限于日方本身財政經濟制度之危機、即其軍事活動前途亦不可靠、雖予武力上及技術上佔有優勢、英國晨郵報特派員估計中日戰爭局勢稱「華北之地形、使中國有進行游擊戰之極大可能、而中國在此方面勢力甚强、該報並稱、滿洲方面亦有發生嚴重騷擾之可能、最近僞滿軍隊已發生嚴重兵變兩次、根據此點、該報結論認定「日本顯已陷入走頭無路之困境」云、（二十一日塔斯電）

［倫敦］孟却斯德指導報評論日本對於南京各大使署之警告、謂日本如真正顧及非戰鬥者之安全、則當不轟炸南京、因南京乃非有防禦工事之都邑也、幸被威嚇而避離南京者僅美大使、其他大使與軍艦之留京、當可對於毫無防衛之平民、予以保護云、（中央社二十二日路透電）

劉行一綫 敵潰退二公里

戰事重心、現趨向於劉行一綫、前晨(二十一日)三時、敵先以大砲多門、不斷向我積福橋附近轟擊、逾數小時、發彈千數枚、我固守陣地、嚴密警戒、拂曉時、突見敵方步兵在我陣地之前蠢動、我軍紛紛躍出戰壕、潛進迎擊、敵倉皇應戰、肉搏多次、漸行不支、潰退約二公里之外、是役我死傷數十、敵則倍之、

沙涇潘涇 一帶血戰

昨日主力戰事、在顧家鎮之沙浦潘涇一帶、我軍北據(東西)縣道、西遏顧陸路、固守第一道防綫、清晨六時許、敵以二聯隊之兵力、用坦克車掩護、由楊行向西推進、攻我沙浦區四十六圖鄉區內永安橋・永隆橋・黃小宅・十郁角秦家塘等陣地、我軍奮勇出擊、拼力厮殺、激戰至下午二時、將敵擊退二公里外、我軍進駐長浜、

張宅孟灣 敵遭重創

前晨八時、敵機二十餘架、在我尤梅宅陣地上空、盤旋偵察、繼以轟炸、同時其砲隊亦開始動作、向我轟擊、我軍損害極微、至傍晚七八時許、我軍張宅之綫正面敵軍、開始向我作猛烈進犯、砲火既極猛烈、坦克車亦掩護其步兵衝鋒、我軍奮起迎戰、毫不示怯、與之周旋、卒以張宅陣地、過於突出、三面受敵、不易固守、激戰至午夜十二時許、我生力軍趕至、血戰重又開始、至昨晨尚在楊九房王九房一帶、與敵激戰相持之中、前晚一時、孟灣一帶、敵砲火亦猛烈攻我陣地、步兵亦企圖進犯、我軍奮勇抵抗、敵不得逞、至晚二時許、敵傷亡過重、遂不支後潰、

敵一大隊 全部繳械

昨晨得戰地消息如下、㊀劉行至顧家宅一綫、連日血戰甚烈、前晚我砲兵各陣地、猛轟楊行、自二時至九時、發砲千餘發、敵陣綫爲我破壞、有後退模樣、該地敵軍已築成砲兵工事、每日亦向我猛轟、惟其標的不及我軍之準確、故於我無甚損傷、㊁至昨晨四時半止、我已自劉行推進三四里至楊浜橋及其隣近之高家橋蘇家宅等處、憑河堅守、敵不敢渡河、相距約七八十米突、㊂廿日晚在劉行附近、敵大舉進攻時、我後方援軍不絕開到、即蜂擁進擊、約一小時、敵勢不支、紛紛後退、最後一大隊約一營、被我截斷歸路、三面包圍、全部繳械、奪獲步槍四百餘枝、機槍小鋼砲十餘尊、俘虜中查得敵軍組織、每班二十四人、正副班長及一等兵二人爲日籍、東北籍人每班三四人六七人不等、敵軍自此役敗績後、兩日來不敢輕於進犯、　劉行一帶、鄉民早已離散、所餘者除赤貧老弱者外、都非善類、最近爲我破獲兩大奸窟、拘六十餘口、均不打自招、

羅店之敵分路進犯

羅店方面之敵、前晚(二十一日)起開始向我作第四次攻擊、其在正面陣地以小股部隊不斷進犯、我軍沉着應戰、同時在我左翼蘇村之綫、敵又分兩股夾攻、其在蘇村北面者約五六百名、蘇村之南約一千名左右、我在該處紮有重兵、分頭迎擊、激戰至昨晨、尚在相持中、

敵軍數度犯我江灣

敵軍先後企圖在羅店及楊行實行中央突擊、均經我軍迎頭痛擊、迄未得逞、敵乃變更戰略、集中軍火於市中心區、企圖突破我江灣之綫、自前晚(二十一日)起、數度向我江灣鎮前之警戒綫猛撲、均被我軍奮勇擊退、迄昨晨敵未得逞、

敵軍前晚終夜砲轟

楊樹浦及　市中心方面之敵軍　砲兵及浦江中之敵艦、前夜起、向我浦東江灣及大場三處陣地轟射、至午夜砲聲尤密、連如桴鼓、至昨日清晨始止、但我前綫工事、並無損失、

敵機昨又四出轟炸

昨晨七時許、有敵機一架、在北新涇上空盤旋偵察、繼擲下炸彈一顆、落附近李家宅空地上、炸成深坑、雖聲震屋瓦、然無絲毫損失、又南鄉閔行、昨晨六時有敵機二架低飛偵察、盤繞約十分鐘之久、向西飛去云、昨晨十時許、敵重轟炸機二架、在滬西中山路上空盤旋偵察、繼即投彈一枚、落於中山路一號橋附近荒地上、當時有一鄉民受傷頗重、旋經人救送醫院救治之、昨日上午八時起、敵機二架、又由浦東一帶飛翔偵察、旋又低飛、以機槍向行路之人掃射、循陸家嘴而飛至楊家渡塘橋南碼頭、越浦至南市一帶偵察、再循原路而回、同時又散發荒謬之傳單、午後一時、楊樹浦敵軍飛機場極形忙碌、時有飛機開出及到達、敵機飛過浦東時、在口口口口附近、曾受機關砲攻擊、昨日傍晚、有敵機三架、在閘北・彭浦・廟行一帶上空盤旋、並投下炸彈數枚、皆落於田間、雖有數枚爆發、但我並無損失、

敵汽艇昨游弋浦面

昨日午後、有汽艇一艘、裝載敵軍二十餘人、游弋於浦東陸家嘴浦面、旋於三時十五分及四時許、兩度以機槍向春江碼頭掃射、似係試探虛實、企圖登陸、嗣以我軍戒備嚴密、廢然而去、

羅店月浦楊行劉行戰區形勢圖

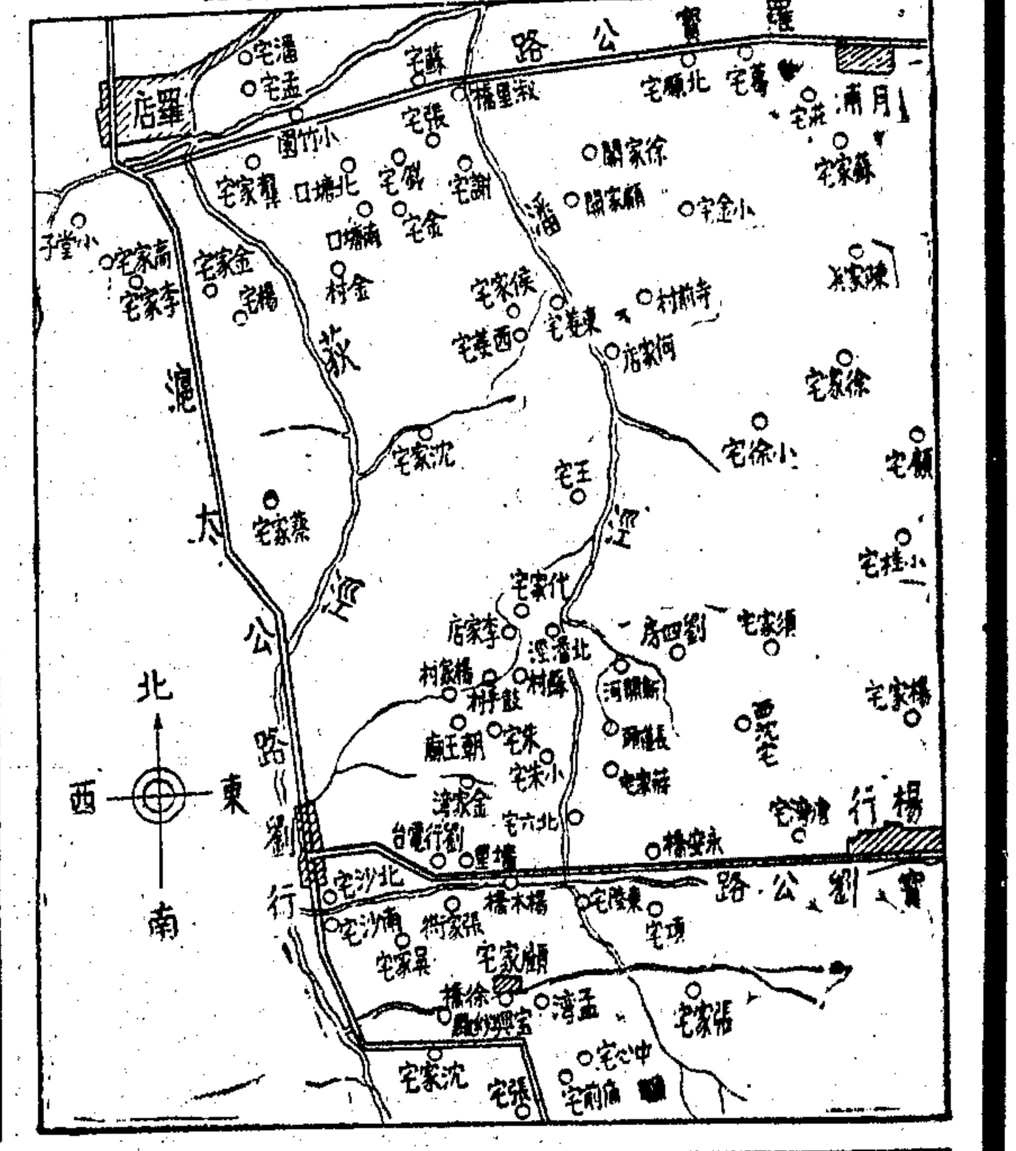

敵繼續增援 已有一部運抵滬 一師團及一旅團 合計約有四萬人

中央社云、自敵寇滬以來、已四十日、不但毫無進展、且屢遭我軍堅强抵抗、死傷總數、除正規軍外、連同台灣軍・朝鮮軍・及偽滿軍在內、當在二萬左右、故爲積極補充、俾便大舉再來犯我計、敵續向國內乞援、現其增援軍一師團及一旅團合約四萬人、其中業有一部已經由敵巡洋艦三艘運輸艦多艘、駛載來滬、巡洋艦現仍停泊吳淞口外、企圖在沿長江各口岸登陸、至黃浦江內、則於昨晨(廿二日)六時左右、有敵二八六號運輸艦盛岡丸・及二三四號運輸艦豐川丸・二艘駛進、靠大阪・黃浦・二碼頭、當有穿着黃色制服之敵援軍四千人登陸、分搭停碼頭上之卡車八九十輛、駛赴虹口一帶、

敵運輸艦昨均開出

運載敵第四次增援軍一部約四千人抵滬之敵運輸艦盛岡丸及豐川丸、於昨晨駛靠大阪黃浦二碼頭、分別將所運援軍登陸後、於昨日下午二時許五時許、即相繼駛出淞口返日、當該二艘駛離碼頭時、至前日運軍火駛滬之敵運輸艦地田丸、亦於昨日下午三時左右駛出淞口返日、據昨日下午六時記者調查所得、浦中敵運輸艦已一艘無存、皆已開出云、

浦江敵艦昨十七艘

浦江敵艦、昨日上午爲廿二艘、嗣有敵運輸艦三艘、砲艦二艘相繼駛出、故昨日下午浦內所泊、僅剩十七艘、其分泊情形如下、三菱碼頭十一號驅逐艦一艘、四十號・卅七號・卅六號・十五號・八號・三號・廿二號・十六號・十三號・浮筒砲艦各一艘、卅號・廿七號・及一號浮筒驅逐艦各一艘、十一號浮筒砲艦二艘、二號浮筒出雲旗艦一艘、南京路外灘浦面砲艦一艘、以上共計驅逐艦八艘、砲艦八艘、巡洋艦出雲號一艘、共十七艘、

敵人播音造謠無恥

當兩國戰爭之際、對於自己方面軍隊之勝利、有時固不免加以渲染、然若揑造消息、用以欺騙大衆、則卑陋無恥、莫此爲甚、目前本埠日人某無綫電播音處之播音者、用流利之中國語播告聽衆、謂據目擊南京之空戰者言、南京各行政機關之房屋、除外交部外、均中日飛機之炸彈而焚燬、外交部亦幾被擊中、南京已化爲一片焦土、現火焰四起、餘生之居民、紛紛逃往四鄉、日飛機之炸彈已將中國之首都剗爲平地云云、當日下午、我軍界發言人接見外報訪員時、曾述及此事曰、我欲否認此種無稽之談、恐汚在座諸君之耳、敵人揑造消息之本領　我誠甘拜下風云、夫京滬消息、瞬息可至、在衆目睽睽之下、日人猶作此無恥之宣傳、無怪乎其在本國、每日侈言日軍在華之勝利、用以欺騙民衆、所可憐者、日本平民日聆其寃閙之囈語、猶信以爲眞也、

英水手對我表同情

英文大美晚報云、據今日(二十二日)香港華人方面來電稱、載煤運日之希臘貨船之英水手三人、於本月二十日晨通知船長、請彼等表同情於中國、請准離船、船長不允、三人乃躍海泅水登岸、

留日僑胞 四百餘人歸國 今晚自神戶起程 約廿六晨到上海

我國留日同胞自抗戰以來、陸續回國者、爲數已不少、昨聞英商太古公司之新疆輪、由香港運貨抵神戶、當由我中華會館接洽、承載我僑胞四百餘人歸國、定今(二三)晚自神戶起程、約二十六晨可到、其中浙籍僑胞、仍乘原輪赴甯波、

團體派員赴後方 應有公文證明 須自備充分旅費 並不得沿途拍照

上海市社會局昨日公告云、案奉市政府特字第一一四五號訓令內開、案准張總司令密秘代電開、查近來滬上文化界及民衆團體常有派遣男女青年、以演劇宣傳名義、紛來後方活動、熱心愛國、固堪欽佩、惟來時均無當地政府或主管機關之正式公文、而又携有攝影機及調查表等項、致各縣團警、不免時生誤會、且到達一地、輙有多日勾留、並無充分旅費、動受地方供應、尤屬嘖有煩言、倘不加以限制、難免滋生流弊、擬請迅飭貴市主管機關及抗敵後援會加以注意、嗣後如有上項組織、務須呈經主管官廳核准、携帶正式介紹公文、自備充分旅費、並不得在沿途拍照、及其他越軌行動、以資證明、而杜流弊、是所至盼、等因、奉此、合亟公告、仰本市各文化團體及民衆團體一體遵照爲要、此布、中華民國二十六年九月廿二日、局長潘公展、

已准搬運 戰區外商貨物 今日開放一天

滬戰發生後、虹口楊樹浦一帶、陷入火綫、該區碼頭倉庫、及工廠貨棧內、堆置各國外商洋行貨物甚多、其中呢絨疋頭、日用食物、各種原料藥品均有、價值甚鉅、但因受戰事影響、未能取出、雖迭經各外商向日本軍事當局交涉、要求准予遷出戰區、俱遭拒絕、未能通融、茲因近日戰事平靜、滬東區內比較逐漸外移、遂由各領事署及工部局、代表外商再向日方交涉、費盡口舌、日方始予通融、准於本月二十三日開放一天、允許各外商將存儲在戰區內貨物遷運出境、惟先須向日軍司令部申請、其申請書內、並應塡明搬運貨物數量名稱價值、及存儲何處、現將運往何處存放各項、並須該國領事署出具證明書、如日方認有不妥之處、得拒絕其申請、搬運之時、應由工部局陪同前往、如有一切損失、日方不負責任、

莫干山外僑 今晨到滬

蘇州無錫等地前往莫干山避難之美僑、與少數英德僑民、共約一百五十名、依照原定計劃、於昨晨七時半、由莫干山乘浙省府特備之汽車下山過杭、當日抵甬後、即乘英輪新北京號來滬、預計今晨可抵滬、

孟莊一役 尹營長負傷殺敵 中彈後猶揮臂前進 裹創再戰不願就醫

二十日晚間七時、敵軍向劉行附近孟莊我軍陣地反攻、集中重砲火力、掩護步兵、躍進甚疾、我軍守衛孟莊陣地之第口營營長尹傑(少校銜江蘇宿遷人)率領全營兵士、沉着應戰、敵之步兵、因得猛烈砲火掩護、遂漸漸向我軍戰壕迫近、尹營長見勢危急、乃立下令、出壕肉搏、一聲令下、全營兵士、應聲躍出、白刃如雪、向敵猛擊、尹營長則身先士卒、將盒子砲直前猛擊敵軍、詎知一轉瞬間突有一流彈飛至、適中尹營長臂間、尹營長中彈後猶揮臂前進、以所持盒子砲、向敵猛擊、一時全營兵士、大爲激動、終將反攻之敵軍步兵、擊斃甚衆、敵遂狼狽敗退、我軍孟莊陣地、卒獲保全、未幾我之援軍趕到、因見尹營長已負傷、遂立召在戰地服務之八一三救亡協會所組織之中國紅十字會救護第六隊隊員顧祥生單叔芳二人到來、擬將尹營長救往後方醫治、詎尹營長謂臂間之傷、甚屬輕微、願裹創再戰、不願赴後方醫治、卒堅拒登救護車離其所守陣地、

進犯華南敵機 創傷至爲慘重 敵方自稱戰死軍官五十八人

中央社云、敵海軍飛機連日在華南一帶肆虐、經我空軍痛擊、創傷甚巨、此間接得二十一日下午三時東京播音報告稱、「轟炸華南戰死之海軍吉田少佐以下五十八人之遺骨、本日到橫須賀軍港」、按敵方對軍事死傷報告、向採隱瞞策略、此次自稱戰死空軍官佐拾得遺骨者達五十八人、而敵機被擊毀於我陣地者、其數當遠過於此、可知進犯華南之敵機、創傷至爲慘重也、

全郵總會通電 全國交通工人抗敵 通力維護交通 踴躍認購公債 嚴防漢奸活動

各報館轉全國各地海員鐵路郵政電政航政等工會暨全國交通工人均鑒、日寇跳梁、屢逞逆燄、近復稱兵擣禍、佔我平津、擾我淞滬、摧毀我文化、虐殺我人民、殘忍酷烈、亘古未有、凡有血氣、莫不髮指、幸我前方忠勇將士、前仆後繼、奮不顧身、卒能挫敵鋒、陷敵陣、殺賊虜以萬計、予暴敵以重創、惟賊虜之鋒雖挫、賊虜之心未死、欲求最後勝利、端在持久抗戰、欲求抗戰持久、端賴軍民合作、今我忠勇將士、既壯烈驅馳於前綫、愛國民衆、何能踟躕滯留於後方、凡屬國民、奮起殺敵、義無反顧、吾人受命國家、職司交通、値此抗戰期間、除力維交通、矢忠職守外、尤當策動全國勞工、從事救亡工作、無論輸財輸力、各盡其能、抱犧牲決心、作抗敵後盾、此其一、漢奸活動、爲抗戰莫大障碍、間有利用交通工具、作資國通敵之勾當者、尤爲數見不鮮、吾交通工人、遍布全國各地、亟應隨時隨地、嚴偵檢舉、務期撲滅淨盡、爲抗戰前途掃除一重障碍、此其二、政府發行救國公債、所以充實抗戰力量、交通工人人數最多、應率先認購、爲工界倡導、此其三、以上三端、均爲吾人職責所在、極而易舉者、尙望全國工友一致奮起、身體力行、國家前途、實利賴之、中華民國全國郵務總工會叩養、

婦女慰勞會 最近工作狀況

中國婦女慰勞自衛抗戰將士會上海分會、日來工作非常緊張、聞近頃發出慰勞袋一千三百六十一個、分贈京滬警備司令部辦事處、蘇浙邊區主任辦事處、與前綫傷兵及回防傷兵、又發出棉被一百八十九條、分贈第七救護隊、蘇浙邊區主任辦事處、並張治中總司令以及××總司令與×××軍長等請代分配、至於慰勞方式、有兩種、㊀由該會慰勞組直接慰勞、㊁由各駐滬辦事處來該會印收領取、而慰勞對象、除在上海之抗日將士外、對華北亦兼籌並顧、會由何香凝氏特派胡蘭畦女士代表携帶物品交蔣委員長夫人宋美齡女士轉致北方、又兌現款給閻山錫與湯恩伯各三百元、請各就近代購代發該方士兵實際所需要之物品、以示慰勞自衛抗戰將士之意、

中國婦女慰勞自衛抗戰會上海分會常委何香凝接洽慰勞事務(右)會員將慰勞品裝入慰勞袋轉送前方(左)　(趙定明攝)

南市安全問題

特公

字林報昨載短評、論南市之地位曰、日當局茲復注其目光於南市矣、據謂南市區域現供軍事之用、飛機或將再臨該地云云、此種警告、殊値得加以考慮者也、對戶口甚繁之城市而思施行天空轟炸、極足令人不安、雖上海此時已被捲入新時代戰爭之漩渦、但如南市之城市、竟有受摧毀之虞、此其用意、尤覺嚴酷而殘情也、日當局之聲明、其意中乃爲顧全人道起見、蓋日當局曾謂彼等不欲陷平民於天空轟炸之慘禍中也、今負南市安全責任之中國當局、似宜研究可否予日方以保證、而使洞明南市現確未充作軍用、此種迅速行動、其爲益或能觸動日人避免害及平民之志願、如不能獲有效果、則至少亦可證明負責之中國當局、已取相當方法消除日機轟炸人烟稠密的城市之一切口實也、然譯者按戰爭雖爲凶事、然仍當依守人道規則而進行、「故敵之被俘者、妥予收容、受傷者任令載歸、蓋兩國不幸失利、而以干戈相見、終必有釋爭言好之日、」歐洲大戰延至四年餘、卒告終止、既戰矣、卽有勝負之結局、縱爲戰勝者亟當適可而止、勿爲過甚、近年來德國對於歐戰戰勝諸國、有劇烈之反動、一般評論家咸歸咎於凡爾賽和約之條件過苛、誠篤論也、故在戰爭之中、雖以殺敵致果爲目的、而仍當力戒違反人道之行動、庶和平恢復之日、宿仇早泯、通商如故、歐戰中德艦愛姆登號轟毀敵船不下數十艘、而其艦長對於船中之非戰鬥員從未輕加傷害、迨愛姆登號遇澳艦雪梨號而被沉、艦長身爲俘虜、而敵人咸以英雄目之、敬禮有加、蓋以其戰時尊重人道故也、戰後、德國另造一艦、取名愛姆登號、以誌弗忘、而愛姆登號原艦當日被沉時所爲人取去艦上之零物以爲紀念者、如鐫有艦名之銅版也、召集士兵之銅鐘也、收藏郵件之木箱也、他如瑣細之物、均由藏者一一璧還新愛姆登號、藉爲崇拜其舊日艦長之表示、由此可徵戰時尊重人道者、亦爲人所尊重、正義自不滅絕於人世也、乃此次日本對我國作侵略戰爭、倒行逆施、無所不爲、弁髦國際公法、蹂躪人道主義、轟炸醫院難民、甚至波及紅十字會之救傷車、友邦之許大使、今更窮極無賴、對我首都作大規模之空襲、誠如蘇聯外委李維諾夫所言「黑暗時代消滅已久種種理想之最野蠻者」、今悉由侵略國使之復活矣」、字林報記者今顧及我南市居民生命之安全、而撰此短文、「貢獻意見、藹然仁者之言不失大不列顚紳士之風度、「第南市之不設軍備、未供軍用、事實昭著、確鑿無疑、此以日飛機屢次低飛南市天空而從未遭機關槍或高射砲之轟擊、可爲鐵證者、彼暴日軍事當局蓄意毀我南市、以洩其淞滬戰敗之憤、乃藉口南市駐兵、以自掩其罪惡、此豈中國當局發一保證所能制止者、正如日機大舉空襲我首都之威脅、雖經各國大使向日抗議、而仍不稍顧物議、卒於昨日實現矣、故日機欲轟炸南市、亦唯有聽之轟炸而已、其結果不外乎毀屋若干椽、死傷無辜平民若干人、而不能獲有軍事上絲毫之裨益、且將如字林報記者日前所云「將在華人靈魂中造成精神上之抵抗、永久不能磨滅」、傳曰「多行不義、必自斃也」、佛經言種因者必自食其果、日人多殺我無辜平民一人、卽增多抗日有力份子若干人、蓋一家之中、苟有一人死於日人之毒手、其合家生存者、必牢記此仇、永遠不忘、非若戰士陣亡疆埸、死而無怨者可比也、再譯者尙有鄙見願以獻諸全國同胞、日機今到處橫行、且常擇盛市廛拋擲炸彈、鄙意凡日機所到非軍事區域擲炸之處、宜擇其一、保留炸後破壞狀況、勿加修治、而於將來戰爭終止後查明當地受害詳情、樹碑其側、大書曰「民國二十六年日本對我國作侵略戰爭、其飛機轟炸本城　或本市都×次、計毀屋××椽、死××人、又傷××人、」特樹此碑、永留紀念」、俾以暴寇野蠻之行、「昭示來茲、而使有所警惕、知國防鞏固、而後始得家安身全也、

中國共產黨宣言 精誠團結一致抗敵

願爲澈底的實現三民主義而奮鬥 取消赤化運動停止沒收土地政策 實行民權政治取消蘇區現有政權 紅軍改編爲國軍受軍委會之統轄

◉廣施 中國共產黨今日發表宣言如下、親愛的同胞們、中國共產黨中央委員會、謹以極大的熱忱、向我全國父老兄弟諸姑姊妹宣言、當此國難極端嚴重、民族生命存亡絕續之時、我們爲着挽救祖國的危亡、在和平統一團結禦侮的基礎上、已經獲得了中國國民黨的諒解、而決心共赴國難了、這對於我們偉大的中華民族的前途、有着這樣重大的意義啊、因爲大家知道在民族生命危急萬狀的現在、只有我們民族內部的團結、才能戰勝日本帝國主義的侵略、現在全民族團結的基礎、已經定下了、我們民族的獨立、自由解放的前提、亦已創設了、中共中央特爲我們民族的光明燦爛的前途慶賀、不過我們知道、要把這個民族的光輝前途、變爲現實的獨立自由幸福的新中國、仍需要全國同胞每一個熱血的黃帝子孫、堅忍不拔的努力奮鬥、中國共產黨願乘此時機、向全國同胞提出我們奮鬥之總的目標、這就是㈠爭取中華民族之獨立自由與解放、首先須切實的迅速的準備與發動民族革命抗戰、以收復失地和恢復領土主權之完整、㈡實現民權政治、及開國民大會、以制定憲法與規定救國方針、㈢實現中國人民之幸福與愉快的生活、首先須切實的救濟災荒、安定民生、發展國防經濟、解除人民痛苦與改善人民生活、凡此諸項、均爲中國的急需、以此懸爲奮鬥之鵠的、我們相信、必能獲得全國同胞之熱烈的贊助、中共願在這個總的目標下與全國同胞手攜手的一致努力、中共深切的知道、在實現這個崇高目標的前進路上、須要克復許多的障礙和困難、首先將遇到日本帝國主義的阻碍和破壞、爲着取消敵人陰謀之藉口、爲着解除一切善意的懷疑者的誤會、中國共產黨中央委員會有披瀝自己對於民族解放事業的赤忱之必要、因此中共中央特再向全國實告、㈠中山先生的三民主義、爲中國今日之必需、本黨願爲其澈底的實現而奮鬥、㈡取消一切推翻中國國民黨政權的暴動政策及赤化運動、停止以暴力沒收地主土地的政策、㈢取消現在蘇維埃政府、實行民權政治以期全國政權之統一、㈣取消紅軍名義及番號改編爲國民革命軍、受國民政府軍事委員會之統轄、並待命出動、擔任抗戰前綫之職責、親愛的同胞們、本黨這種光明磊落大公無私與委曲求全的態度、早已向全國同胞在言論上行動上明白表示出來、並早已獲得同胞們的贊許、現爲求得與中國國民黨的精誠團結、鞏固全國的和平統一、執行神聖的民族革命戰爭、我們準備把這些諾言中在形式上尚未實行的部分、如蘇區取消紅軍改編等、立卽實行、以便用統一團結的全國的力量、抵抗強敵的侵略、寇深矣、禍急矣、同胞們起來、讓全國四萬萬同胞更親密些團結起來罷、我們偉大的悠久的民族是不可戰勝的、起來爲鞏固民族的團結、爲推翻日本帝國主義的壓迫而奮鬥、勝利是屬於我們中華民族的、抗日戰爭勝利萬歲、獨立自由幸福的新中國萬歲、中國共產黨中央委員會、(二十二日中央社電)

國際海員 反對侵略 大會通過決議

[巴黎] 運輸業總工會各國海員團體、今日在國際大會中通過決議案、主張各國海員應繼續反對歐洲與遠東侵略國、歐洲各國參加此大會者、有英·法·西班牙等九國、(中央社二十二日路透電)

英船湖北號 拒絕運油 赴津接濟日軍

[青島] 英商輪湖北號、十八日晚由滬抵青、載來汽油四千餘箱、原擬十九日下午五時運往天津、該船員工因此項汽油、係日方所購運往天津、供給軍用者、乃全體罷工、拒絕運輸、至今尚未復工云、(二十二日中央社電)

我統一大業 已告完成 英商務參贊 讚美蔣院長

[倫敦] 英國駐上海商務參贊貝爾頃於本日在此間發表「中國經濟及商業報告書」、其中對於中國蔣委員長及其夫人宋美齡女士備加揄揚、該報告書所舉事實、雖至本年三月間爲止、但已說明中國中央政府權力日見擴張、中國國內外人民之民族團結情感、增長極爲迅速、而對於蔣委員長所提倡之新生活運動、尤加以讚許、謂中國統一事業、前途成功、實可預卜、並稱、英國必須援助中國之開發、不僅在財政商業方面爲然、卽英國技術人員之前往中國工作者、亦當大見增加云、(中央社二十二日哈瓦斯電)

東山惠安漁船 被敵焚燬 廈門商業漸復原狀

[廈門] 廈商全復業、已收盤者多重開業、市面漸復原狀、漳泉安如常、沿海小輪近岸淺水、已照行駛、往來漳泉廈復常、惟漁船出外海、常爲截劫、東山漁船被焚四十餘、死二十餘人、惠安沉三十二船、死一百二十八人、封鎖技止此、(二十二日專電)

萬山羣島附近 敵機沉海

[香港] 外輪太平洋號、廿一日下午一時、由海口抵港、據英籍船員談、該輪於晨八時半駛抵萬山羣島附近洋面、(距港三十餘英里、離橫琴島極近)見有日航空母艦一艘、毀滅艦兩艘、停泊是處、並覩日機一架、狀似受傷、墮落艦左、旋卽沉入海中、駕駛員二人、一人攀登艦尾、由水兵救起、其餘一人則被巨浪沖去(廿一日中央社電)

粵當局 堵塞橫門

[香港] 粵當局二十一日堵塞西江口之橫門、禁船隻出入、港梧港江等綫輪船、須繞道虎門入西江、(二十二日專電)

黔桂 長途電話開放

[貴陽] 黔桂長途電話定廿五日開放、桂林至筑、每三分鐘二元二角、桂林至鎮遠一元五角、(二十二日中央社電)

川公務員俸 八折再打七五

[重慶] 川省府以政費支絀、訓令各機關、自九月份起、公務員薪俸、以八折後再打七五折、(二十二日專電)

英大使被擊傷案 日提正式覆文 內容滿意本案結束 英商會組織委員會 研究保護在滬事業

[倫敦] 路透社探息、日本關於英駐華大使許閣森受傷事之覆文、英國視爲滿意、故此事可認爲結束、(中央社二十二日路透電)

[倫敦] 負責方面頃證實、關於英國駐華大使許閣森爵士被飛機轟擊案、日本廣田外相已向英國駐日大使克萊琪爵士提出正式復文、內容如何、尚不可知、(中央社二十一日哈瓦斯電)

[倫敦] 倫敦商會遠東部今日開會、出席者甚衆、對於因中日戰爭而起之英人商業上損害各項事件、予以詳細之研究、當場推舉進口商與出口商之委員會兩起、俾接洽每日發生之種種糾紛、會衆採納多種提議、以期合併之、而列入他日聯席大會中所決定之共同政策、此項大會、已由英國實業聯合會召集、於九月二十九日舉行、凡與英國在華貿易有關者、尤其是與在上海貿易有關者、皆將出席、今日與會者又決定請外部對交戰方面之佔據英商產業者、無論爲暫時佔據、抑爲長期徵用、要求立卽予以賠償、並請外部與日商交涉、俾上海租界北區日軍陣線內各貨棧所堆存之貨物、得以移出、(中央社二十一日路透電)

[倫敦] 英國各公司凡在中國境內保有利益者、本日午後在此間舉行會議、決定下列四項辦法、㈠要求各保險公司、對於中國粵漢鐵路所運輸之貨物、承保兵險、㈡載貨前往中國之船舶、因時局關係、不得不在遠東其他各國港口卸貨者、其應付之碼頭費、應由各該港英國領事爲之擔保、㈢呈請外務部、向日本政府提出交涉、俾英國在上海虹口楊樹浦日軍防綫內所存貨物、得以運出、㈣組織專門委員會兩個、俾得密切注視遠東時局之演變、並採取各種切實有效之行動、以資應付、此外、不列顛實業聯合會並定於本月二十九日召集出席會議之各公司代表與倫敦中國協會舉行聯席會議、俾將本日所討論各項問題、詳細加以研究、並擬議英國在華全部利益之保護辦法、(中央社二十二日哈瓦斯電)

[倫敦] 日內英國或將向美國政府詢探意見、倘英國召回駐日大使、美國將發生何種反響、英國外務部方面雖無所表示、惟亦可見政府對於中日戰爭、已認爲日益嚴重、據接近外相艾登者稱、艾氏深知日本如實行轟炸南京、英國或將不得已而對於英日關係作最後之決定、倫敦甚願與美國有密切之合作、故在未曾徵得美國意見以前英國駐日大使克萊琪不致有何舉動、同時觀察者亦信、日本政府對於英國駐華大使受傷事之復文、如英國不能滿意、外務部頗有召回駐日大使之可能、惟外交當局亦承認美國決無召回格魯大使之希望云、(二十二日國民電)

國聯諮詢委員會 邀請中日出席 並邀德澳亦參加 下星期一再開關

[日內瓦] 國聯大會中日問題諮詢委員會二十一晚舉行會議、當卽選舉拉脫維亞外長曼特士爲主席、英代表克蘭波及法代表台爾博斯旋向該委員會建議、邀請中·日·德·澳派代表參加、當經該委員會通過、委員會下次會議定本月廿七日舉行、蘇聯代表李維諾夫提議、如能在開會定期以前、接獲各國之答復、則委員會不妨提早開會、該建議亦經委員會通過、(二十二日中央社電)

[日內瓦] 中國申請書今日已提交國聯諮詢委員會、惟委員會現所討論者僅爲手續事件、委員二十三人、連美國駐瑞士公使哈里遜在內、全體出席、並發請書、分致中·日·德·澳、並請儘三天內答復、又決定委員會會議概不公用、一俟接到復文後、卽開一次會議、其期至遲不得過下星期一日、荷蘭代表格萊夫聲稱、因荷蘭殖民地地勢關係、渠不願續爲主席、於是拉脫維雅外長曼特士被選爲主席、同時中政府向國聯建議、在目前環境中、中國未能與國聯實施技術合作之正式計劃、但中國希望國聯在平民與難民之一般救濟與疫癘防止工作中、予以襄助、(中央社二十一日路透電)

[日內瓦] 哈瓦斯社訪員頃探悉、中國將接受參加諮詢委員會工作、惟日本則必加以拒絕、並當說明拒絕之理由、目前日本政府對國聯會出而干涉中日兩國糾紛一層、頗感不安、此於該國觀察員現在日內瓦極力活動可以見之、按諮詢委員會原係英·法·德·意·美·蘇聯·比利時·捷克·波蘭·挪威·瑞典·西班牙·荷蘭·瑞士·土耳其·匈牙利·葡萄牙·愛爾蘭·墨西哥·哥倫比亞·危地馬拉·巴拿馬·加拿大·二十三國所組成、其中德國業已退出國聯會、故須予以邀請、至於邀請澳洲、則係英國所主張、其意蓋欲證明英國在遠東方面所行政策、係以大不列顛帝國各屬聯繫、一致精神爲依據、有人頃以爲澳洲鑒於日本在太平洋上野心勃勃、甚爲憂慮、亟欲移轉日本視綫、俾專注於中國方面、以故澳洲參加諮詢委員會之後、自將主張委員會對於日本採取溫和態度、此在國聯會人士則以爲、澳洲與英國其他各自治領、一向信守國聯會盟約、並認不列顛帝國團結一致、當以盟約爲最可靠之保證、當不致有他云(中央社二十一日哈瓦斯電)

越芬蘭邊境 俄飛機十一架

◉芬蘭京城 此間各報頃載稱、蘇聯飛機十一架、本日飛越芬蘭國邊境、其中一架降落於一湖澤附近、其餘各機則於進入芬蘭領土二十五公里後、卽復折回蘇聯境內云、(中央社二十一日哈瓦斯電)

俄國防部長 抵白俄羅斯

[莫斯科] 國防人民委員伏洛希羅夫上將頃已行抵白俄羅斯、指揮秋季大操、(中央社二十二日哈瓦斯電)

美國改編太平洋艦隊 巡邏隊全部驅逐艦 下月起編入戰鬥隊

[華盛頓] 海軍部今日發出公告稱、自十月一日起、美國巡邏隊中全部驅逐艦、一律編入戰鬥隊、由海軍少將薩克斯頓統率、(二十一日國民電)

[華盛頓] 紐約泰晤士報頃載稱、美國海軍偵察工作、至目前爲止、係由驅逐艦擔任、今後將改由海軍飛機擔任、太平洋海軍艦隊現將改編如下、太平洋戰鬥隊、今後將包含戰鬥巡洋艦十二艘、七千五百噸巡洋艦九艘、驅逐艦四十二艘、至於太平洋偵察隊、則除海軍飛機外、尚有戰鬥巡洋艦三艘、一萬噸巡洋艦十六艘云、(中央社二十二日哈瓦斯電)

德國北部 舉行秋操 海陸空軍參加

[柏林] 大規模之德國陸海空軍聯合秋季大演習、已於昨日開始、演習部隊包括全部機械化之陸軍三軍團、及主力艦·巡洋艦·驅逐艦·及其他艦艇所組成之艦隊、以及大隊飛機、西部演習「紅國」、東部演習「藍國」、以魯京島及萊比錫工業區爲界、(二十二日國民電)

意允參加尼翁協定 地中海局勢已告和緩 英法意專家將在巴黎會議 討論意軍艦參加監察辦法

[日內瓦] 關於義大利參加地中海監察辦法一項問題、法國外長台爾博斯、昨與英國外相艾登會晤之後、主張召集英法意三國海軍專家、於本月二十七日在巴黎舉行會議、藉以確定意國參加監察之條件、將不復在原定區域、而當會同英法兩國驅逐艦隊、共同在地中海全部擔任監察、國聯會人士對於關係各國談判順利情形、極爲快慰、(中央社二十一日哈瓦斯電)

[羅馬] 關於地中海監察辦法、英法兩國代辦與意國外長齊亞諾伯爵再度進行談話之後、意國在實際上殆已接受參加、據官方發表今晨會向外長齊亞諾聲明、各該國始終視意大利爲地中海上一大國、絕不加以歧視、並向外長提出建議、主張在短時期內、召集英法意三國海軍專家、在巴黎舉行會議、俾就意國參加監察條件、加以確定(外長當卽加以接受、並已將談判情形、通告德國、云、此間負責人士頃亦宣稱、關於意國參加監察事、其政治問題業因英法兩國代辦聲明承認意國平等地位而獲得解決、現僅須由英法意三國海軍專家、就各項技術問題、例如意國軍艦參加監察者之數額、英法意三國艦隊之聯絡等問題、加以討論之後、意國卽可實行參加矣云、(中央社二十一日哈瓦斯電)

墨索里尼 明日訪德 希特勒元首將迎之車站

[柏林] 關於英法兩國提議請意國參加地中海監察制度一事、此間各報評論、咸認爲此舉足令歐洲局勢趨於緩和、其中柏林日報謂、「英法兩國邀請意國參加地中海監察、實足以避免目前之緊張狀態、此種緊張狀態、旣屬危險、且亦非必要也、」柏林午報則稱、英法兩國此項新提議、使目前政治外交上之一重要事變、獲得一有利之轉機矣云、(中央社二十二日哈瓦斯電)

[柏林] 意國首相墨索里尼定於本月二十五日晨間、抵達慕尼黑、希特勒元首屆時當親至車站歡迎、意相下車後當稍事休憩、而於午後七時偕希特勒元首乘坐汽車、前往麥克倫堡省、參觀德國海陸空軍會操、並於二十七日同乘火車到達柏林近郊赫爾斯脫小站之後換乘汽車、循凱旋大道入城、而於二十八日與希特勒元首同赴奧林匹克運動場、發表演說、並定於二十九日午後三時、取道奧國、返羅馬、(中央社二十一日哈瓦斯電)

[柏林] 關於意相墨索里尼報聘德國之日程、雖官方尙未宣佈、但從消息靈通方面證實、墨氏在柏林逗留期中、當以運動場舉行之德意大示威爲最關重要、此項富有政治意義之事件、約在九月廿八日舉行、該日並將定爲公共假日、但工廠工人則照常領受工資、預料意首相在柏林住留日期、或爲九月二十七至二十九三日、當此三日中、德京一切公私建築、均一律懸掛意德兩國國旗、但意相抵達及起程之確定時間、則無從探悉云、(二十一日國民電)

遠東局勢嚴重 荷蘭擴充陸軍 女王舉行國會開幕 預算增加國防經費

◉海牙 荷蘭女王今日舉行國會開幕禮、並宣諭稱、國家局勢緊張、國際糾紛、危險甚廣、荷蘭不獨在國內、且在荷屬東印度、有繼續擴增陸軍之必要、政府不久卽將在國會提出重要法案云、女王對於荷蘭經濟大見進步、表示欣慰、且謂、凡政府所信可繼續增進此種復興之各種計劃、將陸續見諸實施云、

荷蘭一九三八年預算已於昨晚公佈、內列支出七〇五·一九五·〇〇〇佛洛林(荷幣)、上年則爲六五五·七七九四·〇〇〇佛洛林、收入則爲六八九·九五〇·〇〇〇佛洛林、上年則爲[illegible]一〇·〇五九·〇〇〇佛洛林、不足之數則爲一三·二四五·〇〇〇佛洛林、一九三七年則爲四七·七三五·〇〇〇佛洛林云、此次所加支出之數、最大之原因爲國防費、較之去年復增加二五·五〇〇·〇〇〇佛洛林云、(中央社二十一日路透電)

宋宅報喪

宋立峯先生之老太太周太夫人於國曆九月廿二日巳時壽終滬寓正寢茲擇於九月廿三日下午四時在徐家滙路上海殯儀館大殮因時局關係不克分別柬報謹此奉聞 宋培德 堂 賬房 啓

報喪

鄭慶祥先生之老太爺受之先生於國曆九月廿一日(夏曆八月十七日)戌時壽終滬寓擇於國曆九月廿二日(夏曆八月十八日)上午十句鐘出殯暫厝西門外斜橋南首莊現因時局不靖恐親友移居各地無從遍告用特登報奉聞恕不另訃 梅白格路愛蓮里三號鄭思壽堂賬房啓 (擇國曆十月十一日夏曆九月初八日家奠)

中國瑞記紙袋廠事務所 中國窰業公司事務所 瑞記行保險代理處 遷移聲明

本公司等業已遷移至新閘路麥特赫司脫路口廣慶里十九號電話三四五五六照常辦公此啓

胡西園啓事

鄙人于八月十三日戰事爆發時遺失胡西園三字銀質小方印一顆自遺失日起該印已經作廢一切不憑特此聲明

南僑行緊要啓事

逕啓者本行顧客所訂購橡膠椰干等物在戰事發生前運到而未提堆在碼頭棧房或其他倉庫內之危險責任及價值暨因遲延提貨所生一切費用及損失概歸各顧客自行擔負又本行各顧客所訂購貨物在中途遲來已在或將在香港或他埠卸貨堆棧之危險責任及價值暨所需費用概歸各顧客自行擔負此係人力不可抗之事故關於交貨時間地點及如有一部或全部被毀損本行概不負責本行除分別函達外恐因顧客地址變更未能送達特登報公告週知仰各顧客注意

上海麵粉交易所經紀人公會啓事

逕啓者本會臨時辦事處現假愛多亞路雜糧交易所二樓同業各會員日常敘談亦在該處時間每日下午二時至四時特此通告

王憲瓊 曾敏 結婚啓事

茲奉 家長之命定於九月二十四日下午四時在霞飛路亞爾培路西偉達飯店舉行結婚禮國難期間概從簡約謹備茶點恭請 光臨觀禮家族親友恕不具柬奉邀並辭 嘉貺 諸希亮鑒

上海瀛洲染織廠通告

本廠暫遷於法租界杜神父路九三號(菜市路東)照常營業辦公 電話八四六九五

平和輪船貨客注意

逕啓者敝行前曾通告客家謂擬將該輪開往香港廣東茲另定辦法如客家欲在上海先將貨物提回者可以照辦惟須將提單或船單繳銷及將應付之費用付清如客家不能在船邊提貨則該貨須先收上棧其上棧費用亦歸客家付給特此通告 怡和洋行啓

洪士豪律師代表姚瞿氏聲明

據姚瞿氏面稱女朵英業已與鄭阿根脫離同居關係除由賣律師證明外並經會同鄭父柏生將原招贅合同當衆批銷與氏無涉並報過知又查女王英甘受阿根和誘嗣後在外行動概與氏無涉並請卽與斷絕往來一併登報聲明等語前來特代聲明如上 事務所仁記路一百十號 電話一三八五八號

宣震東律師代表上海隆豐號 隆豐德記號 聲明受盤推盤

茲據上開當事人聲稱現經雙方同意推受隆豐號牌號生財及人欠欠人改加德記營業所有一切條件除詳列推受盤據外並委請代表登報聲明所有受盤前隆豐之一切人欠欠人由隆豐負責受盤後之營業盈虧完全由德記負責等情前來據此合代登報聲明以便週知 事務所梅白格路祥康里 電話三三五二〇

江蘇上海第二特區地方法院公告第一九〇號

爲公告事案據王榮鈞聲請執管伊故父王慶祥所遺後開財產等情據此合亟登報公告如有反對王榮鈞執管者限於登報之日起至登報完畢後二十日內來院聲叙反對理由倘逾期無人聲明異議本院卽准王榮鈞之聲請發給執管遺產證書特此公告 計開(一)法冊第七十一號道契一紙新瑞和洋行掛號計地一畝八分三厘六毫坐落法租界蒲柏路(二)英冊第五千二百五十四號道契一紙新瑞和洋行掛號計地五分六厘二毫坐落法租界皮少耐路(三)英冊第六千三百三十號道契一紙又第七千四百八十二號道契一紙新瑞和洋行掛號計地二畝零坐落華界邢家橋(四)寶山英冊第二百四十七號道契一紙新瑞和洋行掛號計地二畝零坐落華界(五)英冊第一萬一千零十號道契一紙馬海洋行掛號(六)英冊第八千八百三十一號道契一紙新瑞和洋行掛號計地一畝一分五厘六毫坐落華界 中華民國二十六年九月十六日 院長王思默

上海市社會局「爲調查公私立各級學校損毀情形」通告 特字734號

查本市發生戰事後公私立各級學校頗多損毀凡已遭受損毀學校仰於三日內塡表報局以便彙報再各保管員對於所保管之學校不論有無損毀應於每星期一塡表報告一次以便查核表式備索 此通告 局長潘公展

財政部布告 第二三二號

查民國二十五年四川善後公債第三次還本抽籤，業於九月十六日，在重慶市銀行業同業公會執行，計中籤號碼爲第一三號第二七號兩號，凡持有此項公債票，其票面號碼末兩位與上列各號碼相同者，均爲此次中籤債票，計萬元票六張，千元票二百張，百元票四百張，計合本銀三十萬元，並該項公債第三期到期息票，計合息銀四十三萬二千元，均定於九月三十日起，由各地中央銀行及其委託之中國交通兩銀行開始付款，並自開始付款之日起，扣足三年爲期，期滿不再給付。再此次中籤債票附屬之息票，應自第四期起至第三十期止，共二十七張，應由持票人於取本時，一併繳還，特此布告。 中華民國二十六年九月十六日 部長 孔祥熙 政務次長 鄒琳 代行

熟煤

卽日起照常供給

非常時期之家庭日用燃料(比較煤球白煤可省燃料費三分之一)家用爐灶，水汀暖氣，均極適用無煙無臭，純粹炭質經久耐燃，

獨家經理 上海熟煤行啓 廣治卿路七一五號 電話九一二九四 九二五九八號

私立培成女子中小學招生啓事

本校準於十月一日上課並續招新生借讀生○(一)滬戰爆發後本校校舍即為上海慈聯會用做難民病院原定一月為期茲一月已滿而該院仍不能結束本校不得已另覓安址開學。自九月廿二日起將校舍暫交房主保管候將來病院遷出經過相當修理及消毒後當再遷回上課在本校遷回以前期內一切水電捐租等項本校概不負責。原本校租房保人曹孫素馨女士S.H.T.S.A.O.亦自九月廿二日起卸除保人責任。茲將開學辦法決定如下：(一)開學上課：十月一日決不延期上課時間每日上午八至十二時(二)中學校洽卿路蒸爾堂(三)小學小沙渡路八十五號英兵俱樂部內(四)幼稚園暫停辦欲入學者可編入小一(五)住宿生暫行停收原收定床費於十月十五至十七日憑原收據發還(六)中小學新生及借讀生自九月廿五日起均在蒸爾堂報名交費地點仍在靜安寺中國銀行(七)舊生留額及新舊生交費均展至十月一日特此附告

S.H.T.S.A.O. 退保聲明

敝人前保到培成女校校舍租金一事茲以該校舍由上海慈聯會用做難民病院培成當局已將校舍二日起退還房主另假安址開學是以敝人亦自該校舍退租日起卸除一切保人責任恐未遍知特此聲明

南洋無線電報傳習所 開課招生

教育局立案

(班次)甲，無線電報戰時特訓班。乙，通信科下學期高級班(程度)甲，初中畢業，乙，并習電信收發一學期者(報名)即日起同時新舊生登記(開課)九月廿八日(章程)函索附郵二分(所址)法租界貝勒路六〇〇號 納費因戰事減收為二十八元照章介紹工作二，假期如法租界仍難開學准期在英租界借校上課 所長劉平叔

大夏中學開課并續招生通告

本校定於十月一日開課所有新舊各級學生應即日起至本校辦理繳費註冊手續(高中全期繳費三十五元初中二十五元免收制服及宿雜各費)新生即日起報名并於本月二十九日舉行考試

臨時校址 慕爾鳴路福煦路口光夏中學

上海民立中學開課招生通告

本校現已租定靜安寺路地豐路二十九號大廈為臨時校舍地處安全一路二路電車及一路九路公共汽車均可到達茲定本月十八日起至三十日止在新址內開始繳費註冊并補續招收新生及借讀生(新生隨到隨考)十月一日正式上課

董事長杜月笙 校長蘇穎傑

東南醫學院暨東南高級職業學校藥劑科開學及續招新生通告

本校現已覓定安全地點准於十月一日開學凡新舊各生統希於期前報到繳費註冊入學並定於九月三十日招考新生有志來校者自即日起隨帶證件來校報名簡章備索附郵二分

臨時辦公處 上海薩坡賽路二一九九號東南醫院內

第四中華職業補習學校業已正式上課

上海市社會局核准設立 中華職業教育社附設

尚有餘額 報名從速

地點安全學費低廉分兩期繳納二科以上并有優待 校址大慶里三樓 愛多亞路成都路東首 電話三七七五五

道中女子中學暨小學幼稚園上課通告

教育部備案 教育局立案

本校地處安全為顧全學生學業起見早已正式上課凡新舊學生已報名留額者統希於十月一日以前來校辦理入學手續免荒學業戰區學生及借讀生另訂優待辦法 校址：愛文義路大通路口 電話：三一〇五〇

青年中學暨小學開課招生

教育部備案 教育局立案

(一)本校中學定於十月一日正式上課小學定於九月二十五日招考(二)凡本校小學初中高中普通商科各級尚有餘額中學定于九月二十五日考期前來校報名(三)凡本校新生及借讀生隨到隨考 校址霞飛路五三號

國立上海商學院通告

本院假愚園路四十號為臨時院舍定於九月二十七日開學二十八日至三十日繳費註冊十月四日上課除分函外特此通告

民立女子中學校開學招生通告

教育部備案 教育局立案

本校中小學均已上課希新舊各生及借讀生即日來校辦理入學手續免荒學業又中小學各級現仍續招新生 校址上海蒲柏路福煦路口 電話三五四四三

光夏中學暨小學部上課通告

教育部備案 教育局立案

(一)本校已於本月二十日開學(二)十月一日正式上課(三)續招新生及借讀生(四)九月廿五日上午九時起考試新生(五)繳費註冊至九月卅日截止 董事長吳開先 校長寬

蘇州中山童子軍教練員訓練班開學通告及續招借讀生

本班已於九月六日開課廿三屆新生續招十名廿二屆插班生及借讀生各續招五名有志者希來本班投考可也 主任劉詠堯

麥倫中學開學并收男女借讀生

本校已於九月二十日在漢口路慕爾堂開學上課凡經留額之新舊學生務須於本星期內來校註冊以免額滿見遺 又前 本校收高初中各級男女借讀生

中央警官學校戰時警察幹部訓練班招考學員

(一)凡國內外警官學校一年以上畢業而有證明文件年在四十歲以下者(二)學歷經原機關保送(三)…(四)但現任警官須由原機關按級保送

南京中山門外本校報名以便定期召集考試(二)訓練兩個月畢業後由校呈請內政部分發任用(三)在校受訓期間講義由校發給至服裝旅費膳費均歸自備

大同大學暨附屬中學開課招生通告

本校附中及大學一年級定於十月一日上課大學二三四年級十月十一日上課新舊學生一律通學九月二十四日至二十七日到環龍路三百十五號繳費註冊投考及借讀者即日起報名

同德醫學院開課招生通告

本學院決將前後期各級併至同孚路附屬醫院內授課并遵令準定九月廿日開學十月十一日正式上課所有各級學生應於即日起至同孚路六十七弄一號本校註冊同時並招收男女新生插班生及借讀生亦於即日起開始報名特此登報通告

粵東中學開學通告

本校定於九月二十四日開學。臨時校舍：西摩路北首廣公第二小學內。電話：三三〇二八

校長楊元吉 教務長朱仰高

大德高級助產職業學校招生開學通告

教育部備案 教育局立案

開學 九月二十日

招生 隨到隨考有合格證書者免試並收借讀生

繳費 學費酌量減少並分期繳納

獎學金 品學兼優者得享受之

校址 上海公共租界新閘路戈登路口二九三號 地點安全交通便利

復旦附中開課招生通告

本校定於十月一日開課所有新舊各級學生應即日至本校辦理手續新生即日報名並於十月一日九時起甄別分班 校址海格路(七路公共汽車直達)

國光中學小學開課并招借讀新生

教育部備案 教育局立案

本校地點安全業已開學每日按照部定標準全日照常上課即希新舊生到校註冊又高初中尚有餘額初中添加班級續招新生(隨到隨考如有證件者免試)借讀生祇須登記(小學)業已上課尚有餘額貧苦學生成績優異者得減學費(校址)愛文義路卡德路口

新民中學上課招生

教育部備案 教育局立案

本校業已開始上課希望新舊學生及借讀生從速到校報名 尚有餘額有志來學者仍可來校報名 校址卡德路黃家沙花園三十號 初中各級

交通部郵政總局徵求郵票圖案

茲為募集航空捐款以期補助國防經費起見，擬發行航空救國郵票一套，除郵資外並分別附加捐款若干，任人自由購用，特將徵求圖案辦法，開列如后：甲。郵票種類。分為六種。(一)五分加五分(二)一角加一角(三)一角三分加七分(四)一角七分加八分(五)二角五分加一角(六)五角加二角。乙。花紋。應有航空救國意義，以白色圖畫紙精細繪製，其上郵資及附捐數目，可用亞剌伯數目字分別表明，其他外國文字，一概不用。丙。尺寸。與現行航空郵票相同，一律橫放，惟須另繪放大圖樣一份，並將圖案大意說明。丁。酬金。凡經採用者每種圖案酬給國幣一百元，並贈該項郵票五套。戊。限期。限二十六年十月三十一日以前寄到南京交通部郵政總局，圖案無論採用與否概不退還。

克美產科醫院

接生四元 不論日夜通行

●法界霞飛路呂班路口 電話八四八一八

●法界霞飛路貝勒路口 電話八五一四四

●法界霞飛路蒲石路口 電話七四七九七

保產券十元打針在內

新新公司後門五三六號 電話九一六七〇

總院愛文義路赫德路口大洋房 電話三四一五六

產房百餘間分頭二兩等特等

本院產婦科主任黃曰禮女醫師接生廿元

上海國際救濟會徵募難民禦寒舊棉衣被

本會各收容所收容之難民為數頗眾率從戰區倉皇出走僅以身免現在天氣漸涼禦寒之具雖經籌劃趕製惟難民過多限於棉力尚感不敷甚鉅因思上海住戶不下數百萬家如能任戶捐送一件即可立集鉅數用特登報呼籲敬乞各界仁人慨發宏願若藏有無用舊棉衣被無論大小隨時送交本會及時爲惠功德無量迫切祈求伏維公鑒

收件處 八仙橋青年會三樓本會 馬斯南路第一收容所 西愛咸斯路第二收容所 呂宋路第三收容所

上海國際救濟會 中西會長 屈文六 奧爾 同啓

鎮江丹陽金壇溧陽揚中五縣旅滬同鄉救濟委員會鳴謝啓事

竊滬戰開始我五縣旅滬同鄉顛沛流離狀極悽慘爰聯合組織設立本會專司救濟被難同鄉暨與滬市救濟會等統力合作積極辦理登記收容給養訓練遣送等項工作復向鄉人勸募戰期同鄉救濟捐款 蒙明達諸公慨助解囊捐贈國幣或餽藥品恩惠無任……

[illegible]

會計師 李文杰 李鴻壽

招收電氣機匠汽車機匠及無線電機收發人員與修理人員通告

茲有某機關需用電氣機匠，汽車機匠及無線電收發人員與修理人員各多名，應徵者須具有相當技能，經驗，月薪自三十元至八十元，考試之後視其技能經驗酌給之，報名者須攜機匠證明書，二寸半身相片六張並同鄉會證明書于十月二十日以前來南京乾河沿勝家里二十五號報名聽候考試此告

湖南旅滬同鄉會通告

本會商由上海慈聯會，分日運送我被難同鄉，並節得圖報，沿途舟車便利，可以安遣長沙，除經會發給通行證，自行回鄉者七百七十餘人，及已由慈聯會遣送者七百餘人不計外，因定辦法如下：(一)凡發給領證者自一〇一號起每日編送三百名，按號碼逐日前往報名待送，(二)時間：從即日起至十月五日止，每日上午八時至十二時，下午一時至二時為集合時間，(三)地點：四馬路商運閘收容所

本報啓事

本報前受上海市各界抗敵後援會委託，自七月廿九日起，代收救國捐款，迄今四十三日，共收國幣四萬三千八百六十六元九角六分，均已如數送交中國銀行，茲因上海市救國捐募委員會來函稱：「……中央發行救國公債，上海業已開始勸募，關於救國捐，……一是以此結束，……凡代收救國捐機關，於九月十日停止收受，……繳還該會，……」本報自本月十日起，不再代收，特此公告，敬希讀者諸君注意，是幸。

中國分省新圖（訂正三版）

翁文灝 丁文江 曾世英 編製

集專家之心力 樹輿圖之權威

本館前以六十周年紀念，特請翁文灝，丁文江，曾世英三先生編纂本圖，發行以來，業已三版，綜合銷數超過廿萬，良以本圖撰繪詳明，印刷精美，不僅公私機關學校共同采用，且幷家喻戶曉，幾於人手一冊。丁茲推行建設，注重國防之時，社會人士，全國學界，對於本國地理，應有深切之認識，以樹復興之基礎，本館宣揚文化，職責所在，因假六十年事業之紀念，編纂本圖，俾於國家少有貢獻，更為推行普遍起見，屢經改板，仍售原價，併此聲明。

特點舉例

(一)地名增多 前以本圖力求地形明晰起見所列地名猶嫌不足茲已自六千餘處增至一萬餘處

(二)校閱精詳 三板於付印前曾將底稿分寄各省官署大學以及專家學者共同研究多獲校定之功舉凡舊有疏漏之處率予補訂改正

(三)改良索引 前撰索引三百萬分一地圖合經緯二度為一格他圖合四度為一格其地點密集之區檢查間感困難三板於原有分格外再按小數縱橫各分十格索引自形便利

(四)充實內容 三板於原有各圖之外加入立體模型、土壤分配、磁針偏差諸圖均為中國地圖之初期倡作又吉綏熱察甘寧各省圖亦均改用三百萬分之一以期清晰

(五)立體模型 本圖附有專製之紅綠眼鏡俾可映視特印之地形圖以求得正確之立體模型為舊式地圖所未有

每部實售國幣三元 外加郵費一角六分

總發行所 上海漢口路三〇九 申報館售書科　分發行所 各地申報分館　特約經售 生活書店 開明書店

▼分銷處 天津英租界福順里十三號鄧師義君 濟南經三路四五五號永興號張漢三君 北平西南園廿三號時報分館楊仲華君 南京健康路三一九號申報駐京辦事處

申報通俗讀物單行本出版

本報每星期四，通俗講座所刊通俗故事，頗受讀者歡迎，紛紛來函，要求另印單行本，茲已出有下列八種：

(一)閻應元死守江陰城 實售國幣三分 (二)王孫賈的母親 實售國幣二分 (三)藺相如與廉頗 實售國幣二分 (四)蘇州五義士 實售國幣三分 (五)鉏麑 實售國幣二分 (六)介子推 實售國幣二分 (七)行乞興學的武訓 實售國幣二分 (八)蘇武牧羊 實售國幣二分

又發行通俗科學讀物四種：

(一)螞蟻國 實售國幣三分 (二)燕子 實售國幣三分 (三)杜鵑 實售國幣三分 (四)狡猾的狐狸 實售國幣三分

以上各書封面，均用彩色精印，並加插圖，益增興趣，當印無多，購請從速。

申報售書科 上海漢口路三〇九號

最新出版 農村生活叢談

俞慶棠編 一冊五角

本報因鑒於我國農村問題日趨嚴重，前曾特闢「農村生活叢談」一欄，並請專家俞慶棠先生主持編輯。發刊以來，各方讀者頗多來函請彙輯專刊者，茲特刊行單行本問世，內容除陳述農民之困苦外，並論及土地問題，勞動狀況，賦稅地租之繁重，地主商人之剝削，農產品價格之低落，國際經濟恐慌之影響，副業的衰落，以及災荒的嚴重與一般的農村風土。材料甚為豐富，可供一般讀者之閱讀及專門研究者之參考。

總發行所 申報館售書科 上海漢口路三〇九號

各地申報分館均有出售

柯達普通軟片

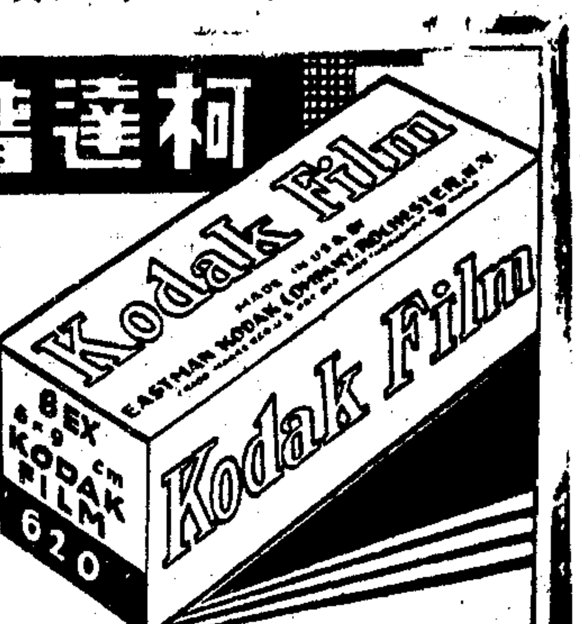

色卷皆備 尺寸俱全

資望最老之領袖

柯達普通軟片素爲軟片界中資望最老之領袖。三十餘年來首屈一指。以其攝影可靠。馳名全球。平常攝影之一切需要。此片咸能滿足。只裝習見之柯達黃匣出售。購時務請認明。

美商 柯達公司 上海圓明園路一八五號

唐吉父醫室啓事

戒嚴時期 提早應診

門診上午九時至十二時 診金一元 出診下午一時至四時 地址北泥城橋北京路口瑞康里三十號 電話九三五一三

夏應堂子 理彬臨時診所

地址：靜安寺路靜安別墅一八二號（威海衛路中社隔壁亦可進出） 時間：門診上午十時下午二時餘時出診

外科 顧筱巖 醫室

恢復臨時診所仍在愛多亞路浦東同鄉會東首恒業里十號 電話三三二一〇號

內婦科專家 唐仲書長子中書 診所

嵩山路西首自邇路大安里二八九號 十時至三時候診

何懋昌醫師 改訂門診時間啓事

門診 下午二時至六時 科目 外科 皮膚花柳科 婦科 診所 靜安寺路（馬霍路西）同孚里五號 電話三六一八九

上海療養醫院啓事

本院在沙遜大厦二樓二百二十五號附設之診所自即日起照常應診 療治時間：每日上午十一時至下午二時 預約時間：每日上午九時至十一時 本院臨時醫院設法租界莫利愛路51號

南市 女科名醫胡少堂診所

（星期六日停診） 醫院電話72578 診所電話17036

上午十時至十二時在法租界蒲石路聖母院路西怡安坊七十四號內 電話八二三四三號 下午二時至四時在福煦路（即長浜路）隨家衖觀音堂對面顧同德藥號內應診

姚菊巖醫師對於 白濁復發療法

[illegible]

寧波路四川路口菊巖醫院 診時晨九時至晚三時

大光明

今天起映（日）二時半 五時半（夜）八時半

曼琳黛維絲 大明星勞勃蒙高茂萊

白天是莊重的女書記！ 黑夜是弄情的俏姑娘！

合演無上滑稽絕頂浪漫新型鉅片

化身小姐

國泰

今天起映（日）三時 五時半（夜）八時半

殺公敵建奇勳祇前進不後退

大明星 勃倫唐里凡 空前作 女明星弗蘭茜絲堀萊克合演

在彈雨中拚命追求異性 在匪窟內冒死捕拿巨奸

這是一部又一身是膽！

緊張恐怖偵探香艷奇情鉅片

夜半車聲

[illegible]同歸於盡 女匪救義士共立奇功

時評

戰時糧食有通盤調節之必要

柳

滬戰既作。各地方對於民食皆有相當之設施。如滬市之有民食調節委員會。粵閩蘇鄂皆諸省亦先後管理其境內之糧食。惟是戰事方始。未來民食之處置。尙應加以深切之考慮。蓋戰時交通既有種種之阻礙。自無平時之便利。以往產米諸省。尙以轉運不靈。穀賤爲慮。本年多處豐收。而南北海道已阻。運銷更艱。至以洋米相接濟。輸入亦必同受影響。是則今日之所急。不在嚴格防制糧食之出境。而在國內流通之暢利。不任局部一隅之足食。而置全國糧食供求之調整不壅滯而傷農。不失調而病民。則於民食問題解決過半矣。

中央業已頒有戰時糧食管理條例。尙未見諸實行。諒以茲事體大。非經適當準備。及應具條件。卽使成立一機關。亦難收良好之效果。惟戰時糧食之管理。任令地方各自爲政。流弊所及。非成爲變相之過糴。亦將使糧產運銷。失其敏活。此可於最近常熟扣留運滬米石證之。卽以滬市歷來民食情形而論。雖有蘇松常錫澄嘉各地米糧之來源。尙需皖湘贛米以調劑需要之缺。可以想見。然各地餘糧。設無滬市爲之消納。糧價勢必大落。農民經濟。亦受影響。此中盈虛調節。正所以謀糧食產銷之停勻。又如粵省素嗜洋米。後茲亦恐將惟國米是求。故祇就食米一端。情形已甚複雜。若無產銷通籌之辦法。則不問供求。而惟自保者有之。藉米禁而用以籌款者有之。於戰時民食非徒無益且增困難。明知此種事態。或不致卽時發現。但如各省市管理辦法。不能一致。彼此之間。缺乏聯繫。產銷之間。勢必多所扞格。故目前如能集各省市管理糧食機關代表於一堂。各提出其戰時糧食管理之意見辦法。會商訂立一種各省市戰時糧食之管理通則。所有買賣採辦。交通運輸。倉儲。以及款項調撥等一切手續。並其周轉便利安全。均在通盤籌畫之中。此外如糧食情報之交換。銷存糧食之統計。以及產量之調查。生產之改善。固能切實辦理。亦不難收相當之效。糧食問題。果能由各省市通力合作。隨時以謀改進。如指臂之相助。行見不出半年。全國糧食之調節。必能粗具規模。至是而足食足兵。勝利乃可操券矣。

教授作家協會發表 戰時大學創立宣言

從焦土中再建文化教育之基礎 在飛機大砲轟炸中上最後一課

上海教授作家協會戰時文化建設委員會籌備之戰時建設大學（簡稱戰時大學）、積極進行、卽將正式成立、昨日下午開第六次會議、決議、㈠擴大戰時大學組織、擇本市㈠南陽路大學本址㈡膠州路二號爲第二院、㈢新閘路一七五〇號爲第三院、㈡向世界教授作家宣告日本摧毀中國文化之暴行及戰時大學創立宣言、㈢擬定招生簡章等要案、茲錄該校創立宣言如下、吾國專門以上學校、薈萃於平津滬者、達全數之半、而日本帝國主義者之鐵蹄、則正向此學校林立之平津滬、肆其無忌憚之蹂躪、其欲毀滅吾人文化機關、閉塞吾人獵取智識途徑、蓋無待於煩言、惟文化教育機關、實民族精神之所寄托、若敵人能毀之、吾人竟不能興之、則吾人自視將居於何等、故敵人今雖方以飛機大砲轟毀吾人之文化教育機關、吾人則必須隨時隨地收拾轟炸之燼餘、從焦土中再建吾人之文化教育事業、然後乃足以表示吾人之文化、有其非飛機大砲所能破壞之根基、縱在飛機大砲不斷摧殘之下、亦能葆其恆久不變之發榮滋長、本會同人之不揣棉薄、創設戰時大學、亦曰將收拾轟炸之燼餘、謀從焦土中再建文化教育之事業而已、同人之旨趣既在斯、則同人自當以獻身文化之精神、赴此艱鉅之工作、並敢以三事告我國人、其一、大學命名戰時、所以表示其爲非常時之教育機關也、平常時之大學、固當注意於校舍設備之二者、而在非常時、則惟有以精神彌補物質之缺陷、凡能供吾人遊息之曠地、卽爲本大學之校園、凡能供吾人棲止之場所、卽爲本大學之課室、凡足以喚起吾人民族意識抗戰精神之事事物物、卽爲本大學之圖書館及試驗室、吾人將以不限於物質之超越精神、建設本大學以底於成、且將使本大學成爲整個民族精神文化所寄託之大學、其二、吾人今既發動全面之抗戰、則不僅在尙有一兵一彈之際、不能放棄抗戰、卽在尙能上最後一課之際、吾人亦必毅然決然上此最後一課、前方不能上課、吾人將於後方上之、甲地不能上課、吾將於乙地上之、吾人不辭使學校成爲流動之學校、亦不辭吾人自身成爲流浪之教育者、其三、吾人於校舍設備、固不求美備、但吾人所欲供給學子之智識、則將力求其豐富、吾人所欲培養之人才、則將力求其有實用、以求不辜負此戰時大學之大名、區區此意、是否有當、國內賢達、倘不吝進而教之、則幸甚矣、謹此宣言、

前線無戰事！

非真無戰事也。吾人臨危不亂。指揮若定。視戰爭如平時。處之泰然。具百折不回之毅力。抱破釜沉舟之決心。焦土抗戰。與敵偕亡。以戰爭止戰爭。則前線無戰事矣。然欲達此目的。非全國一致團結堅固不足以禦侮安邦。安度賜保命一藥。能增進吾人抵抗力。奮發勇毅精神。一切神經衰弱等症。具可根本治療。售價照舊。各大藥房俱有出售。或直接投函上海郵箱二百三十號。當將經售藥房之名稱奉告也。

上海薛會敦藥行

ENDOSPERMIN

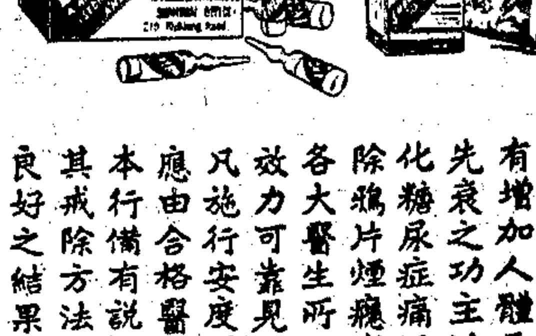

各大藥房均有出售。

安度賜保命

爲由胚胎腺中提出之最純淨刺戟素製劑。有增加人體天然抵抗病菌力及預防未老先衰之功。主治諸虛百損。神經痛。動脈管硬化。糖尿症。痛風性神經衰弱等症。用本藥戒除鴉片煙癮尤有特效。

各大醫生所以採用安度賜保命者。實因其效力可靠。見功神速。而毫無不良之副作用。凡施行安度賜保命治療法以戒除煙癮者。應由合格醫師指導。

本行備有說明書。詳述沾染嗜好之理由及其戒除方法。並何以施行安度賜保命可有良好之結果。如荷函索。當卽寄奉。

藥劑化學師薛會敦藥行 上海九江路二百十號 郵政信箱二三〇號

採用安度賜保命而戒除煙癮者爲數鉅萬。本行保證該藥爲最純淨之刺戟素製劑。並無雜質如麻醉劑或其他有害物質等。

上海慈善團體聯合救災會救濟戰區難民委員會

播音募捐廣告

日期 九月廿一日 廿二日 廿三日 三天

時間 下午一時至四時廿五分 四時四十五分至八時

電台 佛音電台值播 各電台轉播

節目 一，音樂 一時至一時四十分

二，明星歌唱話劇 一時四十分至四時念五分

三，名伶名票京劇 四時四十五分至八時

梅蘭芳博士 准七時播音

（佛音電台在赫德路四一八號佛教淨業社內）（週波（九八〇）電話三五九六一）

市社會局 調查遭受損毀學校

每週報告一次以便查核 延不照報者卽停發經費

上海市社會局、昨日通告云、查本市發生戰事後、公私立各級學校、頗多損毀、仰於三日內塡表報局、以便彙報、再各保管員對於所保管之學校、不論有無損毀情事、應於每星期六塡表報告一次、以便查核、表式爲校名、負責人姓名、學校有無損毀、及損毀情形、最近通訊處、備註等項、其延不照報者、卽停發經費、特此通告、中華民國二十六年九月二十二日、局長潘公展、

商界勸募 救國公債

昨全體分隊談話會 根據原定辦法推進

救國公債上海市商界勸募總隊、於昨日下午舉行全體分隊談話會、到總隊長王曉籟、副總隊長杜月笙等九十餘人、首由王總隊長致詞、略謂敵人侵略我之野心、日益暴露、滬上居民、更能澈晰可聞、敵人之大砲飛機、殘酷施暴、我前方將士、忠勇抗敵、以其最後一滴血、供獻於國家、我商民雖不能效死疆場、亦當以最後一文錢、供獻國家、以滬戰過去數星期情形而論、最後之勝利、必屬於我、購買救國公債、卽爲我人效忠國家之最好途徑、故余深信、我商民必能踴躍認購、且我人更應視此次認購救國公債、爲救命之舉、譬如一人、發生生命危險、則必不能顧及一切犧牲、以維護生命之延續、故此次我商民、更應本此種精神、出其全力、以認購此救國公債、繼由杜副總隊長、駱總幹事、及各分隊等先後說明此次認購救國公債之意義及辦法、最後決定根據已定辦法、切實推進、俾於短期內可完成其使命、

海關華員 江海關華員同人、近又由丁貴堂、婁偉其等高級華員、發起獻金運動、募集購買救國公債、預計可集十萬元、並悉華員同人已另集款項一萬五千元、捐給中國紅十字會、輔助救護傷兵經費、

化妝品業 化妝品業同業公會、昨因籌募救國公債、召集會議、議決照章組織分隊、卽席規定、共認十萬元、由中西藥房周邦俊（該會主席）認一萬元、餘請各會員分認、

海員黨部 中華海員特別黨部、日前召集各團體代表、舉行談話會、卽席商定認購辦法、分爲扣薪及自由購買兩種、至該部工作人員、第一批已先認購五百十五元、

饒神父救護難民熱忱

商敵方勿再轟炸 敵尙無切實答復

法租界呂班路震旦大學教授法國人饒神父、前於一二八滬戰時、不避艱險、集合同道、出發戰區、救出難民不少、此次八一三滬戰爆發、饒神父仍結合同道、出發赴戰區救護傷兵、送往各醫院療治、兼救難民、分送各收容所、茲因租界內難民擁擠、雖經同鄉會等各團體設法遣送、但仍絡繹而來、各收容所大有不能收容、而遣送離滬、猶懼敵機轟炸、致有不敢出發之勢、現聞饒神父有鑒於斯、特於前日約同法國駐滬海軍司令赴日領署、日海軍司令長谷川、等商請對遣送難民出境回籍之時、勿再中途轟炸、致傷害無辜平民、並擬在南市相當地點、劃爲收容區、專以收容難民、要求敵機勿往轟炸、乃因日方軍事負責之人、無切實肯定之答覆、致無圓滿結果、而饒神父仍俱百折不撓之心、擬再設法進行、正在往返商洽中、

沈望元捐千元 救護傷兵

杭州柳浪新村元元藥房沈望元氏、慨捐國幣一千元、以充杭州鐵路醫院改組之一後方傷兵醫院手術開辦費、熱忱可佩、已由該局局長黃伯樵、於昨日致電申謝、

明日起播音徵捐

梅蘭芳唱探母回令及刺虎 全市各伶大動員一律參加

伶聯會國難後援會

上海市伶界聯合會國難後援會、爲勸募救國公債、及籌募救護傷兵、慰勞將士、救濟難民等款項、定明日起、特聯合上海票界名士、協助參加、舉行大規模平劇會串、播音徵捐、（廿四日起廿六日止、時間下午一時至晚十時）梅蘭芳博士、此番准定參加、廿五日（星期六）唱全本探母回令、（名票趙培鑫之四郎、全滬名伶合唱劇中要角）廿六日與新由平津返申之麒麟童、林樹森等、合唱別母亂箭、明末遺恨貞娥刺虎、名票趙培鑫・孫鈞卿・孫蘭亭・汪其俊・吳江楓・諸君、及北平名坤伶華慧麟・王玉蓉・凌湘娟・馬艷芬・電影明星袁美雲・全市名伶如小達子・李少春・白玉崑・高百歲・陳鶴峯・芙蓉草・楊瑞亭・毛韻珂・韓金奎・坤伶如田子文・趙嘯瀾・金素琴・毛劍秋・雲艷霞・張文琴・楊菊蘋・韓素秋・金素雯・于素蓮等亦一律參加、播唱各人生平佳奏、

梅蘭芳

今晚播音 救濟難民

上海慈善團體聯合救災會救濟戰區難民委員會、爲欲達到「救人救澈」之目的、特邀請海上名票界、伶界、影界、話劇界、於廿一・廿二・廿三・三天、假赫德路佛音電台舉行大規模之播音募捐、聞前昨兩日承各界人士踴躍捐助、成績甚佳、惟梅蘭芳博士前昨兩日適因另有要事、未克參加、致對各界深表歉然、現梅君已決定準在今（廿三）晚七時、參加播唱名劇、屆時請各界注意收聽、

民食調節會 再減米價

各地豐收來源湧到 最高售價限十四元

民食調節委員會、鑒於今年全國各地產米區域、早稻中稻均告豐收、晚稻亦將登場、各地米船、又紛紛運滬、關於本市民食、頗爲充裕、對於食米售價、特公告再酌予核減、茲特探錄如次、爲公告事、案自本會成立以來、對於各地糧食、竭力流通、到貨漸多、關於售價、自應酌予核減、以蘇民困、茲經本會議妥、自本月廿四日起、一等白粳、最高售價、不得超過十四元、中次照別、杜秈羊秈客秈照舊、但自廿二日起（昨日）所分配之白粳、降價五角、特此公告、仰卽知照、此佈、

發行流通券 財部不准

本市第一特區市民聯合會、昨接奉財政部批示云、㈠二十六年八月梗日代電一件、電請准予發行國內流通券、以資調劑市面、維護工商、並安公衆生計由、梗代電悉、查本部爲融通農礦工商資金、前經函請中中交農四行於上海暨各該分支行所在地、設立聯合貼放委員會、辦理貼放事宜、所有貼放款項、均係以法幣支付、市面籌碼、自足以敷周轉、所請發行國內流通券、應毋庸議、仰卽知照、㈡二十六年八月蒖代電一件、爲請對工商放款酌予通融辦理、藉恤商艱、而維市面由、代電悉、關於調劑全國金融、及農工商礦各業資金一事、本部業已函令中中交農四行設立聯合貼放委員會、並核定貼放辦法、通行遵辦矣、

商團 俄隊出巡

自昨晨起、公共租界商團俄國隊、在愛多亞路・海格路・及福煦路（外灘起至地豐路止一段間）各街口巡邏、又訊、公共租界工部局、對於界內之治安、極力維持、除實施戒嚴令外、復將所屬各部屬之警衞力加厚、乃近日以來、界內屢有盜刼傷人及居民無端失踪等情事發生、是以警務當局特於今晨八時許、飭派華探一員、華捕二名、會同商團二名、在英法租界交界口檢查往南行駛之汽車、如福煦路之同孚路・慕爾鳴路・西摩路・威海衛路口等處、均有上項人員、駐守嚴行檢查、

軍陣外科學 Kriegschirurgie 3 Aufl., 1937 Borchard-Schmieden 一九三七年第三版（德文） 影印本特價六元 附圖四六〇幀 原版書四十二元
戰爭化學 Chemicals in War by Prentiss '37 一九三七年第一版（英文） 特價四元
中國圖書公司經售 地址愚園路一三三號 電話三三六八六
附啓 本公司爲擴充營業起見已遷至愚園路經售全國各種影印西書對於醫藥方面種類尤多目錄承索即寄外埠函購須先滙款

上海瓜鹹街 元昌參號 暫移法租界霞飛路三百號照常營業 新裝電話八三二一五

上海市游藝界救濟金大會串 本會假座 東方書場 念三日 張冶兒領導 冶兒劇團 王少白加入會串 全體男女團員登台表演
預告 念四日 新鳳儀亭 南方歌劇 全體會員大會串
價目 日夜一律 五角 三角 四角 時間 日二時至五時 夜七時至十時 電話 東方九二七〇二 九五九〇二

盼美國糾正態度

美艦行動顯分軒輊 有礙中美友誼關係

王曉籟重要談話

上海市商會主席王曉籟昨發表重要談話云、中美兩大共和國、處於東西兩大半球、均爲愛好和平維護正義之民族、數十年來、素敦睦誼、此次中國因維護和平反抗侵略而對日抗戰、料想美國民族、必能予以深切的同情、道誼的協助、不意我國通知各國使館、轉知各軍艦、避免與日艦接近時、美國加以拒絕、而日本通告各國、將長江中外艦停泊下關上游時、卽獨行照辦、兩相比較、顯分彼此、同時美國總統頒令禁運軍火赴中日、將抵抗侵略者與實施侵略者、等量齊觀、無怪美國華盛頓郵報對於此項禁令、亦表示反對也、我人對於美國此種舉動、回想到過去和好情誼（實覺無限惋惜與憤慨、深願美國人民、迅速有以糾正之、俾永維兩大民族光榮之歷史、又有進者、我國同胞亦應憬悟抗戰救亡、惟賴自力、總理昭示我人、聯合世界上以平等待我之民族、共同奮鬥、細察遺訓、第一必須自力、方能與人共同奮鬥、第二惟眞能以平等待我之民族、方能與我聯合、事實如此、願吾同胞、永體斯訓、而益加奮勵也、

× × × × ×

家庭教師服務處已批准備案

升學插班均有保障

中國特種教育協會戰時家庭教師服務處、日前由該會請求本市社會局備案、業已指令照准、各學生在家所讀之主要科目、照章所規定者、得能升學插班、此項家庭教育、社會局祇准該會辦理、以符統一、而便監督、該處發出之教師表格上、印有滬公展印章、及服務處鈐記、以資識別、

抗日罪言（二）

林庚白

澈底抗戰中、我們要防範着一般「準漢奸」、和「日本通」、在都市的金融資本家和那些不成其爲工業資本的殖民地資本勢力掩護之下、直接或間接來鼓吹和平、牠們所標榜的、不外兩大理由、一是藉口於第三國的同情不宜喪失、一是以民族資本的摧殘爲論據、這似乎都可以動聽、但所謂第三國的同情、是否値得重視、我在前面的一段裏、已經有解答、後者的一說、却正是我主張澈底抗戰的出發點、因爲中國的民族資本、受着帝國主義的壓迫、很不容易抬頭、這又是誰都知道的、特別是日本帝國主義一天不消滅、中國的民族資本、也更一天不能够建設起來、貨品的低廉、關稅的不平等、交通的接近、以及武裝的走私、漢奸的合作、都可以使中國的民族資本、遭遇制削。幸而中日的經濟合作、沒有實現、否則號稱合作、勢必至中國的民族資本、整個的淪於日本帝國主義的殖民地資本的地位、而成爲東方第二的印度、還有一層、中國的所謂民族資本、什九在新型的都市、而新型都市的繁榮、恰是以帝國主義資本的勢力爲轉移、因此最繁榮的都市、也就是帝國主義資本最發展的市場、所謂民族的資本早已於無形中退居附庸、同時這些新型的都市、更是這許許多年以來、中華民族性的墮落、和智識階級淪落的總匯、牠一方面、旣不能如歐美日本都市的促進工業化生產、而另一方面、又接受了歐美日本物質的消費率、我們試想一想、看一看、民國成立後、政府的因循、官吏的頹廢貪汚、以及社會方面一般的腐化和惡化、資產階級的只知以榨取人民的汗血、中小資產階級的只知享樂、都由於新型的都市實爲厲階、而農村的破落、也一半由於這些年都市的虛榮所影響、對於這不能促進生產而只供消費的新型的都市、實在是中華民族的致命傷、我們利用這空前的民族鬥爭、來毀滅新型的都市、才能澈底獲得民族的解放、才能領導到復興的道路、這並不是中國的損失、而正是中國的催生劑。至於物質方面、若干的損失、那儘是說明了殖民地資本的勢力減縮於中國而已！

其次我已經說過、日本帝國主義者這次大舉的進攻上海和華北、在基於獰惡和乘虛而先發制人的動機、但在這動機之中、牠們自有其預定的步驟、和片面的希望、看透這幾點、那末中日的勝負之間、眞是可以燭照而數計了。我覺着這次日本的盲動、有四大錯誤、第一是估計的不正確、牠們認爲中國抗日的準備、還不會充實、由於中央政府繼續的交涉、依然傾向於妥協、牠們覺着這是很顯明的弱點、因此也就「日本通」的要和中國合作時、蒙着交涉的面具、突然來個武力的威脅、自然牠們也明知這威脅必定遭遇到抵抗、但僅是有限度的抵抗、而「一二八」和最近平津的惡例、又加强了牠們夢幻的安慰、却沒有想到這估計的不正確、中國方面的答復、並不僅是有限度的抵抗、而是全面的抵抗、擴裏而也爲了「準漢奸」以及所謂「日本通」同樣看錯了而告訴日本、中國還沒有抗戰的決心和勇氣、使得牠們輕於一試。第二是觀察的矛盾、日本一方面肯定了中國抗戰的高潮、還未到來、另一方面又恐怕等待的主義、給中國以喘息的機會、患得患失、好像是稍縱卽逝似的、因此牠們準備着短時期的軍事上壓迫、强中國屈膝、這在牠們看去似乎有把握、同時牠們明知遠東的中日之爭、歐美各國決不會干涉、歐美資本主義者對於經濟的提携、但看到了英美法對華的壽命、只爲了中國整個的統治權、依然鞏固、那末撕破了這强有力的統治權、英美法的對華、勢必有退却、而不再有經濟的合作。第三是對人的嘗試、日本帝國主義者始終看不清楚我們最高領袖的態度、恰和中國一部分的人民、不同、所以近衞未組閣以前、在宋伏高儕們的中央政府的抗日、會明白這樣說過、大意是、「蔣介石的態度有加以監視的必要。」這懷疑之蛇、同樣盤動於每一個日本軍官僚和依附於軍閥的機會主義官僚、如近衞廣田之流的心目中、因此牠們必須在密邇中央政府所在地的上海、猛烈轟擊、妄冀藉此以測驗有力的統治者最後的表現。而日牠們認爲中國的統一、尚未完全成熟、急進則有各個擊破的可能、而不知適得其反。第四是安內的運用、自「二二六」政變以後、日本帝國主義者內在的矛盾、日益尖銳化、軍閥們利用大和民族共有的狹隘愛國主義、不得不假藉對外爲號召、旣可以轉移視綫把一切的力量集中、而且還策略的成功、顯見是軍事的勝利、進而支配整個的政治。那時候軍閥的權威、高於一切、如操左券、對立的矛盾自然消失、而不知戰爭的前途、未可逆料。

綜合起來、這四大錯誤的結果、就產生了三方面的敗失、一是政治和經濟方面的失敗、一是外交方面的失敗、一是軍事方面的失敗、讓我更補充的說：

爲了內在矛盾的消弭、和對外資源的爭取、日本帝國主義者不惜急遽的大舉進攻中國、但戰日持久、在龐大的軍費之支出和各階級利害的不一致之下、民不堪命、國無餘力、革命的爆發、隨時可慮。我們試看「一二八」的戰爭、那樣短短的三十多天中、日本的海軍已發現有共產黨運動、就是證明、而且這次的軍事、也僅及一個月。日本已增加預算三次、

日本對華武力的侵略、除了領土和資源的慾求外、企圖製成中日共同對蘇的局勢、所謂防共協定的醞釀、已是舉世皆知、因此更不能不於蘇聯的備戰和中國的備戰中、先發制人、如前面所說、但牠們肯定了蘇聯一時的自顧不暇、和中國的徘徊於英美之間必不能立卽聯合、同時却又不肯稍放鬆這樣矛盾的政策、以武力來替代外交、只不外爲了急於威脅中日共同防共的實現、不料武力威脅的結果、倒反促進了中蘇不侵犯協定的締結。同時日本欲以實力阻撓歐美資本主義各國、如英美法之類、對華經濟的提携、而不會想到、這些國家都是很聰明的、有待於戰局的決定、牠們對華的態度、決不是日本的實力所能動搖的、甚至德國也認爲中日的戰爭、於歐洲無直接的利害、暫取旁觀、雖則有最近墨索里尼使德之說、那也只爲了歐洲本身的問題、如當前的地中海問題之類、卽使牽涉到遠東問題、也只是附帶討論。這樣看起來、日本的孤立已明、還不是日本在外交上的失敗是甚麼？

軍事的影響、自然更大、但以中國幅員之遼闊、日本兵力之有限、戰區過於擴張、捉襟見肘、這次日本帝國主義者對於山東及華南、僅有游擊的擾亂、也不曾顯著說明了兵力之不敷分配、和牠們之所以必須傾全力於上海和華北、那末相持愈久、力量愈消耗、發展也愈更不易、而日本所恃以張皇武力者、惟軍械比較充實、此外皆遠不及中國、尤其是軍隊補充的困難、和士兵經驗的缺乏、以及高額的兵餉、中日恰都成了什一的比例、一日挫敗、復難爲繼、異動乘之、譁變可慮、這不是日本在軍事上的失敗是甚麼？

我們知道了日本的四大錯誤和三方面的失敗、自然很明瞭於這次戰爭的前途、但中國方面、我們也不能不精密地觀察一下。我個人所感到的、中國在抗戰中、有十二個必要的注意、現在一一來說明牠：

第一是人民的失業、應如何補救？
第二是一般的生活、應如何安定？
第三是漢奸的叛逆、應如何肅清？
第四是生產應如何調整？
第五是交通應如何持續？
第六是建設應如何策進？
第七是應如何運用民衆？
第八是應如何領導青年？
第九是應如何統制言論？
第十是應如何使地方的力量發展？
第十一是應如何使敵人的給養斷絕？
第十二是應如何使國際的宣傳有利？

霍亂流行

租界及滬西

據工部局報告、截至本月二十一日止、公共租界內各醫院中所容病人、經用微菌檢驗法、斷定爲患霍亂者之總數、及因患霍亂而死亡者之人數、列表如下、所開數目、包括自八月三十日起所有患者、但非住於公共租界內各醫院者、未計算在內、此外尙有病人九七九名、（較二十日增七〇名）可疑爲患霍亂病者、

	病者人數	死亡人數
公共租界居民	三三二	四三
法租界居民	六九	七
華界居民	五七	五
無一定住所者（推定爲難民）	八六	九
總計	五四四	六四
較二十日總數增	八九	一六

近日滬西曹家渡一帶、患眞性霍亂者、日有數十起、不治而死者、三日內共有四十餘人、該處附近之康家橋街「最爲猖獗、兩日間死亡男女卅八人之多、故該處衞生當局、正設法預防、又徐家匯附近及漕河涇西北一帶村莊、疫勢流行猛烈、在最近兩日中、突患吐瀉及絞腸等痧症致死者「已有十餘人、如金家弄王姓老幼四口、均於一晝夜間先後染疫死亡、該處各收容所中之難民、染患疫症、數亦不鮮、

革命先進 傅强請纓抗敵

前光復時、曾追隨先烈黃克强徐固卿諸先生參予革命之役、血北伐聞名勳業軍需長傅强君、卽寧波佛教孤兒院院長安心頭陀之姪少君、南北統一後、改綏靖南、近目擊敵寇猖獗、會飛呈蔣委員長及張總司令治中等緊要策略、請纓殺敵、雖四七之年、毅愛已耄、其對國事、仍極操勞關懷、

紗廠工人組織救亡協會

自日寇發動滬戰後、各大工廠均告停工、失業工人、數十萬、本市各紗廠工人、爲謀自救、並參加救亡工作起見、特設立上海市紗廠工友救亡協會、已正式宣告成立、凡失業紗廠工友、均可向戈登路馬白路底余日章小學內該會登記、又英商怡和紗廠、自停工後、全體工友救亡會、會址亦設於紗廠工友救亡協會內、凡該廠工人、均希早日前往登記、

商會童軍報名定期截止

上海市商會童子軍團、（五十團）自開始招募第八屆團員以來、紛由呢絨業・銅鐵機器業・洋裝草帽業・碾米業・等同業公會、保送入團者甚衆、現該團爲急於訓練起見、已定本月二十五日（星期六）下午七時、截止報名、並定於二十六日（星期日）上午七時、在寧波路錢江小學、開始入團考試、

民生教育學會施行難民教育

中國民生教育學會、鑒於難民教育之重要、特與上海慈善團體聯合救災會、救濟戰區難民委員會合作、利用爽秋書及教育車、在各難民收容所、施行巡迴教育、由該會會員及念社社員擔任工作、

慰勞抗敵將士

內寅子敬獻寄遠鏡

上海市慰勞委員會、昨日接到中匯銀行浦緝庭先生、生兩公子、及其小友陳信成、樓子康兩君、連合捐贈之寄遠鏡四架、共計約値國幣六百餘元、並指贈蔣委員長、及白崇禧將軍、張發奎將軍、胡宗南將軍等、分別應用、以利殺敵、該會除當卽繳給收據外、對浦君兩公子、及其陳樓兩小友之熱誠愛國、深表欽佩、極望全滬小朋友、節省糖果雜費、移購望遠鏡、慰勞前綫將士、因新到口罩、極需大量望遠鏡使用、

市回教會製油香

上海市回教會、自滬戰發生以來、除捐有災民救濟、及救國公債外、茲更向該會會員募得麵粉二百袋、由馬天英夫人監製油香（祈禱餅）、遺於勝利袋內、送往前綫將士、用祝前方勝利、其製法係用冷水將乾麵攙成極乾之麵糊、放於油內炸成、香脆可口、如各方託爲代製、該會可利用所設收容所災民之力、代爲監製、

廣東中小學員生捐製棉馬甲

陳鴻璧氏創辦之廣東中小學、原址係在閘北寶源路一八八號、校舍被燬後、不一年仍鍵新校於原址、其愛國奮鬥之精神、殊屬至難得、八一三抗戰後、該校遷爲公共租界、師生合作、更形緊張、最近全體師生、日夜趕製棉馬甲捐送前方、聞已製就一百件、卽日送到棉布公會、其餘尙在趕製、並繼續募捐、

童子軍勸募棉背心

望各界努力捐助 並歡迎現金代價

上海市童子軍戰時服務團、前受本市慰勞委員會之托、徵募棉背心二十萬件、供前方將士禦寒之用、開始以來、承各界踴躍捐助、成績極佳、但距離十萬之數尙遠、故日內該團童軍出發登門勸募時、望市民本愛國熱忱、竭力捐助、如無暇親自送繳、可捐贈現金代價、每件一元、該團辦公處已遷入新址天津路福綏里辦公、電話改爲九六五七七、

慈聯會兩日來遣送難民千餘

上海慈善團體聯合救災會救濟戰區難民委員會、十九二十兩日各股工作報告於下、（一）會計股、共收捐款五五九元六角、滙前總計一八九四三〇元九角四分、計付各股及收容所救濟費三四八五元四角八分、（二）遣送股、共遣送難民一六二三名、蘇州一帶一五二名、由市救濟會負責護送至嘉興一帶一三七一名、明由該股派員護送、（四）醫藥股、赴各所巡迴診治難民二八一名、送病院治療者三名、（五）文書股、共收進重要文件六七件、發出九六件、計交通股、派車輛出動一七五次、並運送救護隊員赴大場、眞北路、廟橋十餘次、救回傷兵二百餘名、

寶山縣屬難民

縣黨部着手從事調查 注意衞生訓練等事項

滬戰爆發、寶山首當其衝、縣境五區、全部陷入戰區、人民因不堪敵機之濫炸、敵艦砲火之猛烈轟炸、敵兵殘殺焚燒之慘酷暴行、不得不扶老攜幼、蜂擁逃避、流離失所、厥狀至慘、現在陸續逃避北新涇及租界者、不下數萬人、業由寶山旅滬同鄉會太嘉寶難民救濟會等、分別安插各收容所收容、惟現居秋涼、收容所地狹人稠、疾病叢生、亦甚多、且多數年富力强之壯丁、亦屬困守無聊、該縣縣黨部、業已組織調查隊、從事調查登記、以便分別少壯老弱、加以訓練、隨時可供國用、並歡迎外籍中西醫士及教育界同志到會登記、以便聘請、分派往各收容所爲同鄉服務、調查隊服務員、已聘定林沛然鄒水芬顧方姓徐仲良等同志多人、又聞該部就近奉令改組整理委員會、臨時在滬設址辦公、加緊進行非常時期各種重要工作、

福履理路劫案 劇盜開槍拒捕

事主當場受傷 醫治無效身死

浦東人胡漢明、三十歲、在浦東某汽車公司任事、其兄胡兆禮、三十四歲、業棉紗商、同居於浦東、此次因戰事發生、弟兄同避法租界福履理路三六五弄八號避難、昨晚六點十分時、突來盜匪四人、操本地口音、執有手槍三支、以問信爲由、一哄入內、嚇禁聲張、被刦百餘元之財物現款、携贓逃出時、因同居之「大聲呼喊、盜卽出槍開放三響、時胡兄兆禮在客堂內、被子彈射中右手膀穿出、又一彈射入小腹、倒地、盜卽一哄奪門逃逸、經法捕房得報、派探馳往、業已遠颺、遂將受傷人送廣慈醫院、因傷在要害、醫治無效、至午刻十一時身死、由捕房將尸身送同仁輔元分堂驗尸所、候今日報驗、一面由捕房派探會緝在逃盜黨、嚴緝歸案、

學界簡訊

留日同學會 留日同學會、昨舉行第一次理事會、當推王芃生主席、議決、（一）舉行日語播音、散發日語傳單、以喚醒日人之自覺、（二）舉行戰時問題座談會、（三）徵求留日專門人材、以備効忠國家、（四）繼續徵求會員、求達常務理事、

暨南大學校 國立暨南大學、以眞如校址、成爲戰區、現已在小沙渡路八一六號、租定臨時校址、一切均準備就緒、已於本月二十日開學、定於廿六七兩日繳費註冊、十一日實行上課、附屬中學亦在戈登路校臨時校址、定於十月一日上課、大中兩部、均招收華僑借讀生、但必須呈繳領事護照、及僑居地領事或教育機關或商會等之證明書、方可核准、

學生救濟會 本市青年會學生部、爲救濟學生失業、並加以訓練起見、特組織學生救濟委員會、以策劃非常時期學生問題、凡學生界對於學業及戰時訓練等問題、可向該會詢問、

智仁勇女中 威海衞路西摩路智仁勇女子中學、成績卓著、舊生紛紛前往註册、已有四百餘人之多、決定十月一日正式上課、並招收借讀生、學費可以分繳、教師均積學之士、

青年會中學 上海青年會中學、自滬戰開始之後、本有停辦之議、嗣該校當局以青年會爲服務機關、際此國難當前、應以積極爲國造就人才爲重、且可使一班學生不至因戰事而失學、以故不避危難、仍照教育部原定計劃、於日昨上課、入學學生、已達一百五十人、而繼續報名者、尙源源不絕、

復旦實中 江灣復旦實驗中學、業於二十日在南陽路一八六號開學、卽日起註冊、二十二日正式上課、二十七日招收新生、日來到校新舊學生及借讀生、極見踴躍、

來函

逕啓者、昨閱貴報載有太嘉寶難民麇集愛多亞路口終日未得食物、及敍會無法收容新聞一則、核與事實不符、查太嘉寶難民、向由市救濟會及仁濟善堂・紅卍字會・青卍字會等所辦之收容所分別收容、從無終日飢餓而不加收容者、致愛多亞路之難民三百餘人、午餐晚餐均由市救濟會分別發給麪包充飢、當因本市各收容所遣送之難民尙未送出、而在該處守候數小時者則有之、但至下午五時許、則已全部送至本市各收容所收容矣、爲特函請更正爲荷、此致申報館編輯部、太嘉寶難民救濟會啓、

申報分類廣告

徵求

郭廷顯家屬注意 延顯君因醫治罔效業於本月十八日病故、家屬原寓地址適在戰區以致無法通知、希看報後從速來院料理一切是所至盼 上海普慈療養院謹啓

聘抄寫員 茲有某君擬請抄寫員一二人、每月酬報從優、能寫小楷者請於三日內函寄中報信箱三三四號

Shan Sui Yin 鑒 沈淑英（Shan Sui Yin）（麗都）前住公平路五號、請速將新住址函寄申報信箱三三四號

聘請家庭教師 內橫浜路德路一二三號某宅欲聘請家庭教師一位、能教英文數學者、以大學程度者爲合、月薪面議、請寄函約談

聘補習教師 靜安別墅某宅欲聘請教師一位、分別爲兩童補習功課（初中及小學程度）、每日二小時、請函寄威海衞路靜安別墅、合則約面談

聘請機械工程師 某廠現聘請機械工程師一位、工廠管理員及練習生數位、待遇優厚、應者請詳開履歷附最近照片寄本報信箱□□號

招汽車修理 凡修理汽車者、到法租界華龍路八十八號二樓接洽

教授英文會話作文 茲有某君專授英文會話作文、凡有志就學者可至法租界莫利愛路八十七號接洽

粹華國文補習夜校 第十七次招生 初高中以上男女兼收（時間）下午五時至七時（課程）初級專授古文詩歌、高級授散文詩詞（校址）跑馬廳蘭鴻坊十一號、舊生遷移、地址者卽日前來登記

李石之先生

門人 張錫瑞 陳承放 嚴鶴鶴 朱炎之 周劍梁

徵求最大電氣冰箱 茲有某君需要最大電氣冰箱一只、新舊均可、如願意出讓或出租者、請投函郵政信箱三七七號、詳明尺寸價目及地址、合則面洽

徵求乳牛 茲欲徵求上等乳牛、開明詳細情形投函上海郵政信箱八六〇號、願意出讓者請

徵求廠房 凡有英法兩租界、或中式西式房屋、如合工廠用者、請函三十三號金君接洽

徵求廠房空地 廠房五六間、或空地二四三號、如有英法租界安全地點、請投函南京路九江路口三百三十號接洽或電話一八二六九

購篷車 茲有友人擬購一九三二年後之篷車、如願出讓者、請於每日上午十時後到法租界大自鳴鐘中滙大樓四樓一五號接洽

汽車廉讓 特V8汽車一輛、一九三三年式、完美如新、願廉價出讓、有意者請駕臨靜安寺路二十四號四樓王君接洽、面洽卽可

安全區域良產出售 坐落法租界馬斯南路高乃依路附近有一畝六分西式精美住宅一所、林園幽靜、地段適中、合意者請電話二五二〇接洽可也

特別招頂

安全房屋招頂 茲有浦東大廈隣榮欠一幢房屋、以此精美潔淨、現三層洋房、只租金三十元、電燈熱水花園、交通方便、欲招頂費五百元、請電話七六九三八接洽

召頂 茲有三層洋房、月租只三十元、電燈熱水花園、交通方便、欲招頂、請電話三三九五三接洽

特別招頂 福履理路合坊一號

召頂 二十五號三層洋房一幢、計大房五浴間二廚房、電話自來水設備俱全、月租八十元、頂費面議、請電話者接洽

招頂 新建洋房二間、新近花園、生設備俱全、電燈冰箱熱水汀、洋琴家具俱出讓、另有竈披屋、月租十元、有意者請至愚園路七一八弄（新新舊）五十六號、電話二七七四〇

吉房招頂 茲有公寓一所、三間大房、廚房浴室、家俱齊全、月租金十五元、八衖十七號接洽

廉價洋房召頂 法租界橋近迎陶路、三層大洋房、設備俱全、租金一百五十元、頂費二千五百元、請至靜安寺路接洽

安全堆棧出租 茲有新式洋房地點安全、適中高爽寬大、極合安置貨物、接洽處江西路四百六十七號利華行

空地出租 茲有法租界空地十畝、有欲租用者、請投函上海郵政信箱八六〇號接洽

空地召租 茲有英租界戈登路全區域空地一方、計一畝六分、有欲租地蓋房者請至海防路三五四號面洽可也

洋房召租 靜安寺大西路四十二號、三層樓洋房、六間浴室、二間餐室、書房、汽車間、廚房、傭人間、電燈電話自來水俱全、如欲租者請向三八號租帳房接洽

▲▲▲新式洋房召頂 法租界最安全區、有單幢三層洋房一所、每間均有電氣設備及精美裝修并有小花園、每月祇租金六十五元、頂費最廉、有意者請打電話七二七七八接洽可也

餘屋召租 三馬路小花園慈德路卅八號有三間二廂房全部樓面欲租者向馬路久安里梓華卡片廠接洽

聲明

徐同憲律師代表汪李鳳飛緊要啓事 據上述當事人聲稱、適來時有不識姓名之人、冒稱任宅任職、遠在滬外、事實有此項事情發生、特委請律師代爲登報通告、如有前項情事、依法究辦

緊要聲明 本公司因有要事、各銀行、銀號、工作人員如有違犯本公司規則者、概與本公司無涉、特此聲明

遺失聲明 遺失第二四八號定於八月二十三日南京路、交通部國際電台職員證、除報外、特此登報聲明作廢

遺失

遺失聲明 本人八月底於八仙橋遺失戶籍名冊中國銀行存摺一本、第四九七三號、特此登報聲明作廢 梁瑞芬啓

遺失聲明 本人八月底遺失中國銀行存摺一本、特此聲明作廢 梁志偉啓

遺失圖章聲明 遺失圖章一顆、特此聲明作廢

失滅圖章 本人因戰事關係、遺失存摺及圖章、特此登報聲明作廢

遺失圖章 本號於八月底在八仙橋上海銀行存款存摺失落、特此聲明作廢

遺失聲明 所開支票、因存摺遺失、除向該公司掛失外、特此聲明作廢

遺失聲明 茲遺失中國銀行C字第一八七紙、除向該行掛失外、特此聲明作廢

遺失聲明 遺失友仁計、法幣五元定期存單一紙、除向該行掛失外、特此登報聲明作廢

遺失派司聲明 本人於八月十日遺失申報館特別派司一張、今已向該館掛失、特此聲明作廢

遺失聲明 遺失三百五十元定期存單一紙、除向該行掛失外、特此聲明作廢

遺失符號聲明 茲有本隊第五隊第三八號符號遺失、特此登報聲明作廢

遺失存摺作廢 茲遺失上海商業儲蓄銀行存摺一扣、除向該行掛失外、特此聲明作廢

營業

徐成記 社營業 電話八一〇一五 精製各式證章 中國奈打棉 設計特別樣式

徽章 Miss Suzy 霞飛路四百六十八弄（C字）二〇一號 電話八四四六

朱少雲瘰癧丸 專治男婦大小頸項結核瘰癧等症 每盒一元 外埠加郵費

贛皖湘鄂視察記（四版） 陳賡雅著 每冊定價六角 申報館售書科發售

清德齡女士著 秦瘦鷗譯 御香縹緲錄
一部以清宮爲背景的文學作品
全書三十五章各有一中心事實
爲時不斗一載 已銷至五版 故事之雋永 譯筆之流利 已無庸渲染
定價 本書爲普通起見、定價特低、平裝紙面精印、每冊實售一元
上海漢口路申報館售書科
各地分館均有出售 特約寄售處 開明書店 生活書店

申報 臨時夕刊
中華民國二十六年九月二十三日
星期四（第三十四號）售國幣二分

我們要沉毅堅定，勝固不驕，敗亦不餒！

敵主力進犯失敗 羅店劉行我防務鞏固
敵承認進攻受嚴重打擊 江灣閘北方面並無激戰

連日敵以主力猛犯我羅店至劉行之陣綫、羅店週圍各村落、均有猛烈之戰爭、羅店東南、則集中于尤梅宅、蘇陳宅、張家宅、金宅、等處、雙方肉搏血戰、旅進旅退、截至今午止、我仍維持原陣綫、羅店西北、砲火集中于蘇村楊家村一帶、三晝夜以來、戰事未嘗有片刻停止、敵雖憑其飛機大砲坦克車之利、但我軍士氣旺盛、衝鋒陷陣、無不以一當十、且防禦工事、異常堅固、敵始終未能越雷池一步、關于劉行方面、敵兩路進犯、制壓射擊之砲火、竟日夜不停、但我陣地損害甚微、敵十餘次猛撲、均被我擊退、死傷枕藉、敵發言人昨語外報記者、亦承認羅店至劉行綫、我防禦工事鞏固、敵進攻極感困難、其言足可爲我軍勝利之強有力反證、此綫進犯之敵、顯已受嚴重之打擊矣、至江灣閘北方面、雙方間有砲擊及小部隊之衝突、此不過爲戰事之點綴品、于整個戰局無關、我陣綫絕無變動、

守原綫、昨晨至晚、該綫尚激戰不息、

劉行方面、我軍正面之敵、自在張宅孟灣、被我軍痛擊後退、已潰不成軍、退集整理、昨日竟日、正面各綫之敵、其步兵已不敢再行進犯、祇有其後方砲隊、向我陣地、作漫無目標之轟擊、我軍陣地毫無損害、

敵犯蘇村被我擊退 姚宅殲敵二百名
敵軍中隊長一名被我擊斃 僞軍張海鵬部攻我楊家村

羅店西北之綫、蘇村楊家村一帶、連日以來、血戰不已、企圖進犯該區我軍陣地之敵軍、被我軍迎頭痛擊後、前日竟日、又向我軍攻擊、敵以台北守備隊第一第二兩聯隊、進攻我軍蘇村陣地、僞滿軍張海鵬部、則攻我楊家村陣地、僞軍隊中班長以上、悉係日人、敵先以密集砲火、向我陣地、肆行轟擊、竟日不息、至晚、乃開始向我陣地進犯、我軍防地、異常鞏固、全軍沉着應戰、不爲所動、俟其迫近時、一躍而出、向其猛撲、血戰甚烈、我軍奮勇向前猛衝、敵軍不支、紛紛後潰、我軍乘勝追擊、將敵軍驅逐至半公里以外、逃奔至蘇村西北姚宅之敵、約計二中隊以上、三百餘人之數、當被我軍趕上包圍、加以殲滅、遺屍滿地、殘餘部隊、亦有爬至樹上逃去、仍被我軍擊落、檢視敵屍、中隊長一名、小隊長數名、已悉被我擊斃、敵兵一名被我生擒、直至昨晨拂曉、殘敵方告肅清、截獲戰利品、不計其數、昨日敵軍已不敢再犯、祇見其砲火活動而已、入晚又有敵軍若干、在該處一帶騷擾、仍被我擊退、

敵軍炮火集中金宅
竟日激戰我陣地完全恢復

羅店東南方面、我軍尤梅宅・蘇陳宅・張家宅・金宅・一綫、連日敵攻擊殊烈、所發砲火、當在數千之數、金宅附近、尤爲敵軍砲火之目標、轟擊最烈、前日自晨迄晚、敵軍砲火、毫不間息、我軍防禦工事、竟十九被其破壞、無法再守、傍晚、金宅張家宅我軍、遂略向後移、避免無謂犧牲、堅守至午夜、我軍援軍趕至、遂開始向敵軍猛烈反攻、敵軍大出意外、手足無措、向相後潰、我軍斃敵無算、激戰至昨晨拂曉、金宅張家宅之陣地、完全恢復、堅

又訊、今晨六時半許、有敵小型砲艦第三十二號及第一號兩艘、又駛至黃浦路日領事館旁三菱碼頭停泊、且卸下彈藥品頗多、同時公和祥碼頭亦有敵軍搬運屍體回日之運輸輪一艘、正從事搬運、以麻布裝就之敵軍死屍上輪、直至十二時許、仍未完畢啟椗云、

敵機殘暴竟及枯骨
浦東墳墓炸燬多處

敵機六架、昨日下午三時半起至五時止、在浦東陸家嘴徐面一帶、偵察轟炸、攷其用意、似在轟炸我軍砲位、然我軍砲位神秘異常、毫無所損、記者今晨特往浦東調查、敵機共投十餘彈、其唯一目標、樹林竹園、及高大之墳塋、蓋墳墓均在浦東落鄉一帶、墳址既大且高、敵方以爲我軍之防禦工事、於是敵之殘暴、竟及於枯骨、查得陸家宅後面有墳墓數座被毀、炸成巨洞、而爛泥渡警局路東北冰廠前面、有一墳墓、荒廢已久、拓地十餘畝、有石人石馬等點綴、相傳爲明代陸尚書之疑塚、此次亦遭敵機炸陷、成一深潭、此外僅有鄉民十餘人受傷云、

今午十二時三十分、敵機數架於雨絲濛濛中、飛往浦東方面投擲多量炸彈、至本刊截稿時、尚未停止、

昨晚五時許、日機一隊、飛往大場東南約一英里處、在滬太路附近擲彈二三十枚、陸家嘴附近駐軍曾開機關槍數響、

敵機濫炸內河民船
章根發一門四代同殉

南市駁船戶章根發、向在各米行駁運雜糧、其家中老小、均住在船上、惟章因在各行服務、不到船上、自戰事後、船泊南黃浦、最近往蘇州載運醫院中藥品來滬、船上有章之母及妻並二十餘歲之兒子及媳婦並孫子及船夫兩人、於前日與同伴船隻五隻回滬、循內河遙平望一帶行駛、詎料突有敵機兩架飛來轟炸、章之船隻、當被炸沉、章之四代人口、完全喪命、船夫則一死一傷、其傷者現已到滬、左臂炸斷、據云、敵機每日必飛往內河小港偵察、苟遇有重儎民船、不論是否關於軍事者、一律橫施轟炸、

楊行敵使用達姆彈
台灣守備隊被我殲滅

中央社南京二十二日電、據確訊、敵軍在上海楊行方面、已使用達姆彈、我後方醫院中已發現有上項毒彈所傷之士兵云、

中央社南京二十二日電、軍息、上海方面二十一日晨敵主力由楊行向我猛攻、砲聲極密、劉行附近每分鐘約落彈六十發、我軍奮死血戰、陣地無變動、尤梅宅張家宅金村等處失而復得、其他各要點、敵攻擊雖猛、迄未變動、姚宅附近之敵、係台灣守備隊約四百人、已被我包圍殲滅、

敵飛調重炮隊來滬

（本報特訊）敵連日以主力進犯我羅店至劉行陣綫、顯已遭受最嚴重之打擊、據報、敵軍現已飛調朝鮮方面重砲隊來滬、協助作戰、並將一部份之敵艦大砲卸下、在陸地裝置砲位、增加敵陸軍砲火力量、敵此種手忙脚亂舉動、足證其戰事已陷於十分不利地位、我有備無恐、敵砲火雖猛、絕不足以摧毀我殺敵之士氣也、

閘北江灣僅有小戰

閘北以迄江灣一綫、連日以來、均無大變化、我軍仍屹立原陣地、惟每日雙方砲戰及小部隊之衝突、迄仍繼續不絕、蓋敵軍之主要目標、始終側重於羅店及長江沿岸各地、以冀遂其「一二八」瀏河・楊林口登陸時之夢想、

我勇士截獲裝甲車

（本報特訊）今晨有某校官自劉行前綫來滬、與記者談作戰情形、彌覺珍貴、茲擇要記之、㈠連日劉行血戰極爲激烈、敵方常使用重兵器如裝甲車、坦克車等、此等武器雖堅如鐵石、然有時亦失其效用、如在公路及平坦之處、因可橫行無阻、而河流縱橫、或農田泥濘之地、行駛頗感困難、最近陰雨連朝、棉田鬆軟、敵之重兵器已不如前此之活躍矣、㈡日前某綫激戰時、敵以毘連公路之裝甲車五六輛前導、向我陣地直衝、我軍以平射迫擊等砲猛轟、毀其一架、餘仍前進、我戰士俟其接近時、以手溜彈投擲、車中機槍三面掃射、火力甚猛、有粵籍士兵二人衝入甲車之旁、攀附其底部、隨車行動、一人拔刺刀向洞口猛戳司機者、其時敵之機槍不能射到、而敵司機者已倒斃、其餘勇士亦紛紛躍進、餘車見勢不佳、立即倒車後退、結果此裝甲車及二槍手均爲我俘獲、但二戰士亦負輕傷、此事遂傳遍軍中、據爲美談、㈢敵軍與我迫近時、往往施放擲彈筒、射程約二百米突、此筒炸力與手溜彈彷彿、放射器較迫擊砲爲輕便、此彈妙處在射出之後、着地滾進二三十米處始行爆炸、此亦敵軍所發明之利器也、

敵飛機彈藥昨起卸

大公社云、據關係方面今晨接得報告、昨晚深夜有敵運輸輪一艘、駛抵楊樹浦黃浦碼頭停泊、當卸下三十餘架飛機機體及零件等、嗣即有卡車多輛、分別載運至公大紗廠附近萬國攷而夫球場臨時海軍飛機場裝配、以便應用、覷此敵機連日犯我首都等地所遭受之損失、實異常慘重云、

軍委會組織成立 軍法執行總監部
各戰區設立軍法執行監

〔南京〕軍事委員會爲抗戰期間、嚴整軍紀、厲行軍法起見、特設軍法執行總監部、掌管全國戰時軍律及一切軍法之執行事宜、前經特派唐生智兼任總監、谷正倫王懋功分任副監、唐等奉令後、以抗戰已經數月、戰區日見擴大、所有戰時之軍法執行、戰區之監察督戰各事宜、皆刻不容緩、除將內部工作人員分別遴選調用、於九月十二日將總監部正式組織成立、總副監同時就職外、並爲適應各戰區需要、即決定在各戰區設立軍法執行監、担任各戰區一切軍法督察等事宜、（二十二日中央社電）

津浦綫我軍左右翼均進展
姚官屯敵軍進犯擊退

〔濟南〕昨晚姚官屯前方砲戰甚烈、今早九點始停、斃敵甚多、左翼有進展、滄縣站北揚旗外落十餘彈、無損失、今早敵機數架、到滄站掃射十餘分鐘、九點敵機二架到濟衛、東關外大校場與車站貨場各投二小彈、未炸、并在站掃射、城內投一重彈爆炸、（二十二日專電）

〔濟南〕今正面無變化、右翼有進展、敵機一二架終日在陣地窺伺投彈、現砲聲已停、今兗州機車房落十五彈、毀機車一、空車十餘輛、貨房亦燬、死十餘人（內有二工人）、俘敵機師二人、已死、（二十二日專電）

左雲敵一部中伏覆沒

〔太原〕前方電、左雲昨敵一部數百人進犯、中我埋伏、全軍覆沒、廣靈靈邱一帶無變化、（二十二日專電）

〔南京〕軍息、㈠津浦綫方面二十日晚我軍夜攻、擊潰陳家院李辛莊之敵軍、展四五里、姚官屯正面敵經擊退、㈡平漢綫方面、徐水至遂城鎮一帶漕河北岸、已發現敵騎兵、後方有步砲兵跟進、我軍已嚴陣以待、（二十二日中央社電）

連雲港建築迭遭轟炸

〔徐州〕海州電、敵艦今昨兩日、由西連島附近、向我連雲港發砲射擊、敵機二十日亦到有大批、前往轟炸、二十一午後一時、又到敵機十三架、在連雲港上空投彈二十餘枚、我碼頭貨廠車站、多被炸燬、我路工死傷十數名、情報所長及兵士數名殉難、敵艦敵機、此種暴行、在謀破壞我連雲港新建築、（二十二日專電）

禁烟總會改隸政院

〔南京〕國府二十二日令、軍事委員會禁烟總會、着改隸行政院、特派行政院長蔣中正兼禁烟總監、辦理全國禁烟事宜、此令、（二十二日中央社電）

日陸軍擴大航空設備
積極訓練人才

〔東京〕陸軍當局因航空隊、在今次事變中、頗有活躍、決定自本年度起、擴充航空隊員訓練機關、同時改善各項施設、其主要者如次、㈠新設陸軍士官學校航空分校、㈡新設東京陸軍航空學校、㈢擴大熊谷陸軍飛行學校、（二十三日同盟電）

中央組織宣傳工作視察團
方治任團長冷儒等爲隊長

〔南京〕中央爲督促及推行戰區各省市宣傳工作、近特組織宣傳工作視察團、由中央任命方治爲團長、冷儲傅啟學分任第一第二兩大隊隊長、其第二大隊已於二十一日、由方團長率領出發、前往江浙兩省工作、第一大隊則於廿三日由冷儲率領出發、前往津浦平漢等綫工作、（二十二日中央社電）

英大使被炸傷案 日本覆文內容
英政府表示滿意

〔東京〕關於英駐華大使許閣森受傷事、日政府茲已以深切遺憾之正式表示、送達英政府、日本之牒文稱、有日機二架、曾向彼等所誠信爲運送中國軍隊官兵之軍用汽車或運輸車之汽車二輛轟炸、並以機槍射擊、因此日本政府認爲該事件或即由於日機誤認大使之汽車爲軍用汽車或運輸車之所致、該牒文復謂、日本政府在證明日本之飛機駕駛人、曾致死傷於第三國家人民時、不論其爲有意或由於疏忽、均願採取適當之步驟、並謂日政府現已頒發訓令、致在中國之日軍對於非戰鬥員應加以慎重之保護云（中央社二十三日路透電）

〔倫敦〕英政府自接得日政府關於英駐華大使許閣森受傷之復文後、茲已答復日政府表示滿意、認該事件已告解決云、（中央社二十二日路透電）

敵機到蘇轟炸
先後共二十一架 平民死傷百餘名

蘇州通信、蘇州於十九日下午五時許、到有敵機九架、在火車站投彈多枚、死數人、傷二十餘人、毀壞一號月台及附近小茶館、損失尚微、敵機於五時四十分遁去、二十日下午四時許、又到敵機十二架、在城廂內外投彈三十餘枚、計火車站落八枚、燬機頭三輛、三等車三輛、貨車一輛、並燬貨房數間、死傷約百餘人、朱家園劉家花園落二枚、景德路城隍廟落兩枚、毀屋十餘間、學士街江省省立女子職業中學落兩枚、毀宿舍食堂數間、胥門外河中落三枚、敵機在投彈時、曾放機關槍、約四十分鐘向東而去、當夜七時及十二時、均有敵機數架、飛蘇偵察、

松江俞維廣漢奸嫌疑被捕

松江通信、本邑西外大光明報社主人俞維廣、於二十日上午十一時許、突被嘉興戒嚴司令部密令本區司令部派警前往拿獲、並於其住宅搜查良久、日內即將轉解嘉興審訊、聞被捕原因、係俞有漢奸嫌疑、

德國對日提抗議
與英美法取一致步驟 日機轟炸我首都

〔東京〕德國駐日大使赫柏特、今日向日本外務省提出新照會、對於日空軍轟炸南京加以抗議、（二十二日海通電）

〔巴黎〕英法美三國駐日大使、向日本政府提出關於肆意轟炸南京之抗議後、據稱日政府對於各國所提如僑民受到任何損害、應由日方完全負責之要求、未予接受云、（二十二日海通電）

敵誣我軍在滬用毒瓦斯
淆惑國際視聽故意散佈空氣 以爲其本身施用毒氣之地步

〔南京〕日方前日無綫電廣播、誣我軍在滬施用毒瓦斯、頃據我軍事發言人談、我軍自抗戰以來、絕未用過任何瓦斯、我軍作戰目的純在抵抗敵人之侵略、其作戰方法完全以國際公法爲準則、凡違反國際公法與不需要或不人道之舉動、向爲我軍或當局所譴責、日方廣播所云、如非造作謠言、企圖淆惑國際視聽、即係故意散布空氣、以爲其本身使用毒氣地步、所幸世人對於日軍之轟炸紅十字會、襲擊非戰鬥人員、破壞文化機關之種種殘暴行爲、早有認識、絕不致墮入日方詭計也、（二十二日中央社電）

蘇州河北居民請縮短戒嚴時間
改自每晚八時起

公共租界蘇州河北地段、租界當局爲防止不肖份子及維持治安起見、每晚六時起、即宣告戒嚴禁止通行、茲悉該區第十五・三十一・三十六各市民分會、以區內民來在蘇州河以南、商店公司服務者爲數頗衆、下午六時下止、正商店打烊吃飯之際、今受戒嚴時間限制、深感往返不便、該會等該受聯名具呈總會、請向工部局交涉、將戒嚴時間延至每晚八時實行、以利居民交通云、

瑣評

相

自八一三事變發生。我們也知道對內對外宣傳的重要。但是宣傳的方法總是不見得十分高明。我想我們宣傳的工作。還應該去採取敵人的方法。茲姑擧二事爲例。

㈠前日本埠日人某無綫電播音用流利的中國語播告聽衆。謂目擊南京之空戰者言。南京各機關之房屋除外交部外均中飛機之炸彈而焚燬。外交部亦幾擊中。南京已化焦土云云。

請注意。這是前天的報告。南京已成焦土。但是昨日又有大批敵機飛往首都轟擊。試問再去轟炸些甚麼。

㈡二十二日同盟社電。茲據本日陸軍省之到達情報。稍悉南京政府決一窮途之策。目的在使直接戰火波及於外國各權利。使第三國捲入紛爭漩渦。似有利用日本空軍空襲南京之際。將乘機用中國空軍之飛機從事轟炸英蘇大使館之企圖云云。

請注意前日日第三艦隊司令長谷川照會各國大使避開南京經各大使一致拒絕。於是用這樣一個宣傳的方法。萬一炸彈故意或亂投到英蘇大使館的屋頂上。他可以諉卸到我們空軍的身上。而脫卸自己的責任。

以上兩種的宣傳方法。一是宣傳已往的事件無中生有。一是防止後來發生的事件。可以脫卸責任。這種宣傳何等巧妙而有意思。我此刻無暇加以嚴重的批判。惟有深深地敬佩敵人的聰明而已。

急不待緩的戰時產業配置

魏友棐

我國全面抗戰，決不是說每一塊土上爆發了戰爭，而是說要激發每一個人的各種力量，來從事於抗禦侵略者的戰爭。所以在前綫的軍士們在陣地上作業，這是抗戰；後方嚴肅地做一切戰時配置工作，這也是抗戰！

滬戰一匝月，我們前方的抗戰力量充分地顯揚出來！可是却同時可以指出，我們的後方配置太不行了！這那裏是戰時配置？這是平時！雖然不能抹殺，許多人在嚴肅地做着救亡工作，但從全面抗戰的意義上說來，顯然是非常不够。這裏我所要提出的，是產業的配置計劃。產業是一切戰時經濟政治措置的唯一目標，是在後方充實抗戰力量，使政府隨時有動員可能。而我們產業界，狹義一些說是工廠，就不是這樣。在戰前，不錯，他們在開工製造；戰事爆發了，他們不能工作了，就停工。他們不在砲火下的工廠，又慢慢地復工了，在砲火範圍內的工廠，沒法工作，就聽他停滯着，聽他炸燬了！這那裏是戰時配置？這是樂天知命式的因循生活！

消息傳來，虹口區域內的許多大規模工廠，申新五七廠不能工作了，華成烟公司被炸燬了，五和織造廠被炸燬了，南洋烟公司也被炸燬了。這許多烟工廠的出品，不一定於抗戰有直接的補助，可是我們敢說，這都是我們的生產機關，也就是我們抗戰力量。這並不是僅乎一個人或幾個人集合資本的事業，而實是全國四萬五千萬大衆的生產機關；幾個人或許有力量擔負了被炸燬的損失，可是許許多多的工人，以及靠着工廠生活直接間接的靠着出品的消費者，他們都要受到影響。工人失業，不能生活，這是抗戰力量的損失！出品減少了，生產停滯了，這也是抗戰力量的損失了！

不是有許多人在喊着到內地去的嗎？不是有許多人希望政府想到現在還不給戰區內工廠想辦法的嗎？這都是空論。我們需要實際的工作。今日到內地去的工廠是有的。但他們的遷移工作，有的是從閘北遷到了法租界，也有從上海遷到了蘇州長沙，漢口或南昌。總而言之，每一個工廠雖在遷移，但砲火下的運送是很困難的，每個人的力量是有限的，他們雖盡了可能力量，但成就還不很多。

固然這一種領導的責任應該交給國家，但是在國家沒有命令之前，工廠應該自己想辦法。

工廠到內地去這是天經地義，第一點要決定的，是把工業區來劃分起來，指給工廠來搬運。換言之，把工廠從閘北搬到法租界，雖不妨害生產，可是這決不是澈底的辦法，政府應該指定那裏是工業中心，是安全區，把工廠集中到那裏去。為分配盡善計，還應該指定某類的工廠應該集中到那裏，某處的某類工廠以多少為限。在出品方面，也指定那幾種必要品須加緊製造，那幾種消耗品須停止製造，或減少製造，把那些力量省下來，集中到必需品的製造。

搬運的集中區已定，再來討論搬運的方法，用每一工廠力量來搬運，不如用集團的力量來搬運，如果能由政府來搬運更好。搬運的時候，政府儘量予以便利，或分期搬運，或分區搬運，到達了目的地。

搬運到內地之後，就要開始工作，工作必須營運資本，這資本當然須由國家銀行供給。我的意見，最好在政府助工廠搬運的時候，就把那些救濟費用或運送費用做國家加股的資本。搬到了內地之後，再將新的廠址向國家銀行貼放，那貼放得來的款項就是營運資本。

這一次是長期的抗戰，是全面的抗戰，我們決不能抱苟安的態度，誤了自己，也誤了國家。因此，在上海的工廠固然需要搬運，在一切海岸，以及非工業區內的工廠也需要集中。我們抗戰的最終目的是求生，我們需要生產，需要增長國家生產力。

現在總括我對於戰時產業配置意見如下：㊀指定工業區域，由國家力量補助集中；㊁由國家貸予資本，私人經營，而國家監理；㊂國家負分配的責任，並實行保息的辦法，來招致民間資本。（九月二十二日）

在浙境擊落敵機十餘架中有八架於九月十九日起運至京陳列（國際社）

日空軍實力的估價

一臧

自詡為五強之一的日本，對於我國是一向看輕的。『不要三天，可以征服支那全土。』『不要三小時，可以佔領全上海。』這兩句話，是自命為『中國通』而主張併吞中國的日本軍人們所常說的，可是從現今事實上的證明，早已成為夢囈了。單就上海一隅而言，敵人已用全國海陸空的力量，進攻了一個多月，結果徒耗了五六萬萬元的軍費，燬滅了七八十架飛機，死傷了二萬光景的海陸軍將士，沉沒了幾隻軍艦，而對於我國，則除摧毀了我國的文化建築，慘殺了幾千無辜的平民以外，可說一無所得。現在我單就日本空軍的實力，來檢討一番。

日本空軍的建立，為期不過十年。昭和七年（民國廿一年）陸上部隊飛機，祇有百三十六架，其後逐漸添造，陸軍方面有常備機五百八十架，除了防守國內要塞外，可供戰鬥用的不到三百架。到了前年度，（昭和十年）預算總額增加一千八百萬元，駕駛員有五百八十九人，是年又樹立了『大空十年計劃。』因為預算方面為大藏省所反對，不能够通過，引起『遞信』『大藏』兩省的傾軋，於是預定的方針，歸於泡影。可是陸續製造的，到有一千六百餘架。飛機的種類，有『陸軍用』『海軍用』之別。陸軍用的，為㊀九二式偵察機，㊁九二式戰鬥機，㊂八七式重爆機，㊃八八式輕爆機等四種。海軍用的有㊀一三式艦上攻擊機，（赤城，加賀，龍驤，鳳翔四隻航空母艦上，都裝載着）㊁九〇式水上偵察機，㊂九〇式飛艇（全長二十餘米突，重十五噸，二千四百馬力，速力一百二十基羅米突）等三種。民間航空，自十年計劃樹立後，亦逐漸發達，最近為俊華計，已將民間所有的大型運輸機，改裝為重轟炸機；又將小型的飛機，改為偵察機與戰鬥機。其戰鬥機的飛速，為三百基羅米突，昇空高度八千米突，飛航時間不過三小時，機上祇乘一人，裝有機關槍一架，槍的口徑大約在七生的至八生的，一分間可發射七百發以上。陸軍用者為木製甲式四型，速力三百馬力，與輕合金製的一式，速力四百五十馬力，偵察機為木製乙式一型，速力二百三十馬力與輕合金製的八八式，速力四百五十馬力，及九二式，速力四百馬力，偵察機上乘司機一人，偵察員一人，亦裝有機關槍二架。八七式轟炸機有附屬機八八式，速力二百公里，飛航力最大的，不過十小時，昇空高度五千米突，陸軍的航空飛行隊，第一第二設在岐阜，第三在滋賀縣御園村，第四在福岡，第五在東京立川，第六在朝鮮平壤，第七在濱松，第八在台灣台北，千葉縣都賀村，設有氣球隊，他如長野，新瀉，大阪，富山，德島，高知，鳥取，仙台，松江，青森，札幌等，均有機場。至於名古屋飛行學校，亞西亞飛行學校，日本輕飛行機俱樂部，日本航空輸送研究所等，不過是訓練初步航空人才的地方。製造飛機工場有三菱，川崎，川西，石川等；這等工場祇能製造局部附屬機件，重要機件，仍舊要仰仗於歐美各國。去年來國內大喝『空軍高速化』在大阪添設第二國際飛機場，來了添設『飛機場，』開拓民間航空運輸，同時獎勵飛機與發動機的試作，可是創造了所謂『一式國產伏秀機』後，經一次的試飛，即墮地自毀了，總之日本航空技術的幼稚，連日人自己也很擔憂的，據敵軍陸軍中將四王天延孝說，『一二八戰爭時日機在蘇州杭州上空作戰，小谷少佐一戰而死，各務原地方本來，想養成大批飛行士，然而合格者不過八名，尤以市民對於航空知識，非常欠缺，而日本的建築物都是木材，倘若受到五百公斤的炸彈一瞬間就可把名古屋全市延燒開來』。法國佳諾大佐說，『如用十幾架飛機編隊向東京轟炸，那大東京在一小時內立可變為焦土，所以日本全土，假使受了空軍的脅迫，十小時內，完全可變成廢墟。』又日人池崎忠孝說，『將來日美如發生戰爭，美國的空軍實在可以制我日本的死命，就是美國空軍佔領了小笠原島，那末不但日本海軍完全失效，而全日本必成為焦土，所以充實航空隊以對抗敵軍，實為不容緩的。』陸軍步兵中校中山四郎說：『我日本最虞者，為俄美兩國的空軍，因為四面環海面積狹長的日本領土，倘若來了一二隻航空母艦潛入海上，而我日本各大都市，大工場地帶，都位於海岸，敵的空軍是很容易飛來盜擾的。』

赴港避難之 外僑婦孺返滬

法兵八十五名同輪到滬

法郵輪沙農梭 Chenonceaux 號自馬賽經港駛滬，於昨晨（廿二日）七時抵淞口，該輪載來法兵八十五名，並大批歐洲郵件，及以前赴港避難之外僑婦孺，該輪旅客，轉搭法小型艦杜維勒號 Dumont d'Urville 於午後四時抵埠，聞西伯利亞郵件，亦將於三十日由長崎丸載滬。

新民路 昨晨大火

火勢猛烈取水困難 已燬樓房五十餘間

二十二日上午八時左右，閘北新民路大統路口忽然起火，據一般人之傳說，謂有漢奸放火，初則濃烟彌佈，繼即火光沖天，雖在白晝，亦滿天通紅，該處附近一段救火會，首先得悉，立即驅皮帶車到場施救，無如自來水已斷，接水困難，後經該會用長皮帶，在蘇州河取水灌救，但火勢猛烈，火舌燎向東首延燒，至十一時三十分已燒至新閘警察分局，幸該局早已搬往他處，僅燬空屋樓板數座，計自十二時止，該處一帶已燬市住樓房約五十餘間，雖經救火車竭力施救，無法遏止。

人力車商要求 停捐戰時執照

通過購買救國公債

人力車業同業公會，昨日上午十時，在會所開五區同業代表會議，到五區代表六十餘人，由顧松茂主席，討論㊀華界及兩特區九月份捐照，應如何交涉案，議決交常務會，派員向各當局聲明停捐，㊁本同業應購救國公債案，議決通過。

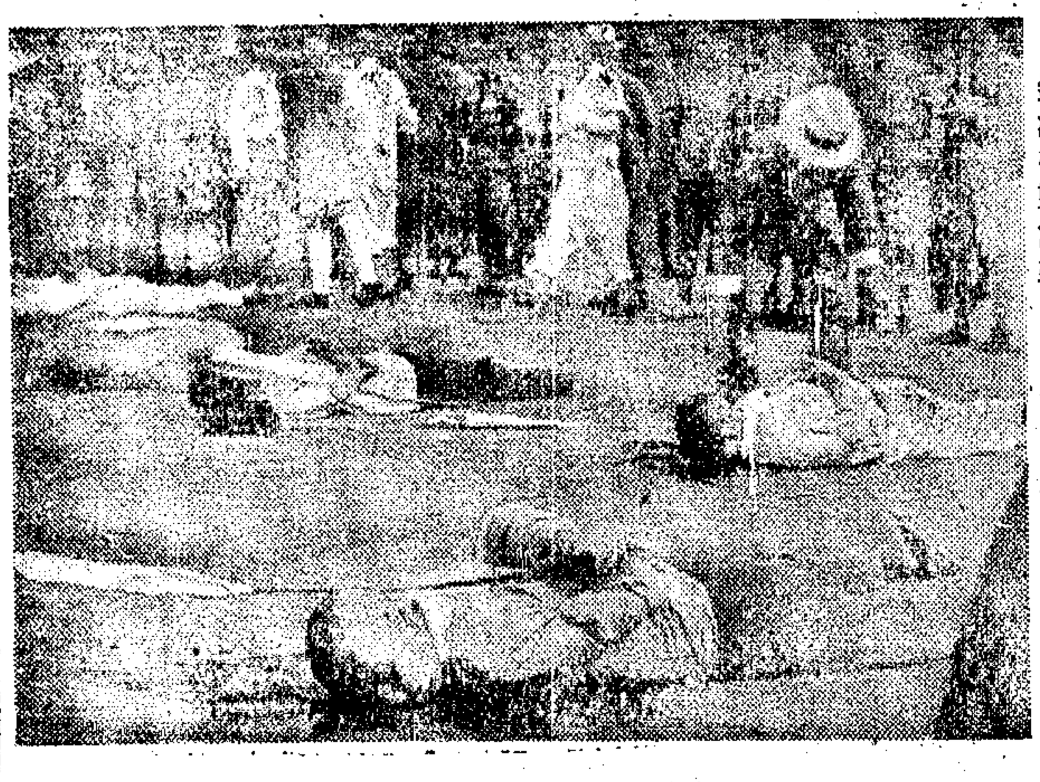

鎮江槍斃漢奸（九月十九日）（國際社）

上海市救濟委員會徵求捐款物品啟事

本會由上海市社會局會同市商會上海市地方協會上海慈善團體聯合救災會中國紅十字會世界紅卍字會上海華洋義振會中國華洋義賑救災總會中華公教進行會上海基督教青年會等及各公益慈善團體發起組織成立以來主辦戰時救濟工作現設收容所百餘處收容給養人數先後達十數萬餘人以上惟本會經費來源短絀現以辦理收容給養遣送等事需款浩繁月以時屆秋涼難民衣食被褥等費尤急不容緩爲特懇代救濟災民呼籲務希國內外人士顧念被難民衆慨予捐助不論款項物品但求適合需要均所歡迎除領到後概行登報公佈台銜鳴謝外特此徵募幣希公鑒

上海市救濟委員會主席委員潘公展常務委員錢新之宋漢章胡筠秋陸伯鴻屈文六周宗良龐京周郭承恩張嘉甫周邦俊（收款處）申報館新聞報館大晚報館立報館時事新報館民報館中華日報館大公報館上海市銀行浙江興業銀行新華銀行江蘇銀行綢業銀行四行儲蓄會中信託公司福源錢莊同潤錢莊上海市商會（收物處）浦東大廈本會

最新出版

農村生活叢談

俞慶棠　一冊　五角

本報因鑒於我國農村問題日趨嚴重，前曾特闢「農村生活叢談」一欄，並請專家俞慶棠先生主持編輯。發刊以來，各方讀者頗多來函請彙輯專刊者，玆特刊行單行本問世，內容除陳述農民之困苦外，並論及土地問題，勞動狀況，賦稅地租之繁重，地主商人之剝削，農產品價格之低落，國際經濟恐慌之影響，副業的衰落，以及災荒的嚴重與一般的農村風土。材料甚為豐富，可供一般讀者之閱讀及專門研究者之參考。

五版出書 御香縹緲錄

德齡女士為滿清貴族，久侍宮闈，與慈禧光緒朝夕相處，所聞所見，咸極珍秘。近年女士僑寓以著書，風行海外，備受稱賞，其御香縹緲錄（Imperial Incense）一書，尤為傑構。上年經名小說家秦瘦鷗先生譯出，在本報春秋欄刊布，深博好評。比及單行本問世，甫一載已達五版，苟非內容確極精采，曷克臻此。凡愛讀小說暨樂于研究掌故者，不可不人手一編也。

兒童之友 第三集 每冊二角

第一集現已七版第二集亦已四版

每集概售特價二角

三版訂正 中國分省新圖

樹輿圖之權威　集專家之心力

本館前以六十周年紀念，特請翁文灝丁文江曾世英三先生編纂本圖，發行以來，業已三版，綜合銷數超過廿萬，良以本圖撰繪詳明，印刷精美，不僅公私機關學校共同采用，且幷家喻戶曉，幾於人手一篇。玆推行建設，注重國防之時，社會人士，全國學界，對於本國地理應有深切之認識，以樹復興之基礎，本館宣揚文化，職責所在，因假六十年事業之紀念，編纂本圖，俾於國家少有貢獻，更為推行普遍起見，壓縮改版，仍售原價，併此發明。

每部實售國幣三元　外加郵費一角六分

空前未有之地圖鉅著 中華民國新地圖

丁文江　翁文灝　曾世英　編纂

本圖以申報六十週年紀念斥資鉅萬特請專家撰製采集舊說考證新知每省有人文地文圖各一幅又另有交通農產語言氣象諸總圖鐵道里程表手此一編於我國地文人文已經瞭如指掌愛國之觀念因以油然而勃興即言建設經濟者得此亦易知所着手而於幅員經緯更有詳細之紀述足為學術界之導師凡我國人自應先知我國家之方隅則購置本圖更有不可從緩者矣成本頗鉅初印無多惠購從速

每冊實售廿五元

- 中國經濟現勢講話　增訂本每冊七角
- 蘇聯研究　一冊八角
- 創作小說選　第一集一冊八角　第二集一冊五角
- 贛皖湘鄂視察記　一冊六角
- 印度叢談　一冊六角
- 西北視察記　每部二冊合售一元
- 桅廬所聞錄　一冊四角
- 無綫電研究　一冊六角
- 當代婦女（經售）　一冊六角

總發行　上海漢口路三〇九號　申報館售書科

本市訂閱本報諸君公鑒

本市戰事發生除市中心區閘北及公共租界蘇州河以北訂閱諸君未能送達外餘均照常送發定戶諸君如有未收到者請逕向送報人索補可也　本報謹啓

申報 通俗讀物單行本出版

本報每星期四，通俗講座所刊通俗故事，頗受讀者歡迎，紛紛來函，要求另印單行本，玆已出有下列八種：

(一)閻應元死守江陰城　實售國幣三分　(二)王孫賈的母親　實售國幣二分　(三)藺相如與廉頗　實售國幣三分　(四)蘇州五義士　實售國幣三分　(五)鉏麑　實售國幣二分　(六)介子推　實售國幣二分　(七)行乞興學的武訓　實售國幣二分　(八)蘇武牧羊　實售國幣二分

又發行通俗科學讀物四種：

(一)螞蟻國　實售國幣三分　(二)燕子　實售國幣三分　(三)杜鵑　實售國幣三分　(四)狡猾的狐狸　實售國幣三分

以上各書封面，均用彩色精印，並加插圖，益增興趣，書印無多，購請從速。

申報售書科　上海漢口路三〇九號

最新出版 農村生活叢談

俞慶棠編　一冊五角

本報因鑒於我國農村問題日趨嚴重，前曾特闢「農村生活叢談」一欄，並請專家俞慶棠先生主持編輯。發刊以來，各方讀者頗多來函請彙輯專刊者，玆特刊行單行本問世，內容除陳述農民之困苦外，並論及土地問題，勞動狀況，賦稅地租之繁重，地主商人之剝削，農產品價格之低落，國際經濟恐慌之影響，副業的衰落，以及災荒的嚴重與一般的農村風土。材料甚為豐富，可供一般讀者之閱讀及專門研究者之參考。

總發行所　申報館售書科　上海漢口路三〇九號

各地申報分館均有出售